

동국대학교 WISE캠퍼스

2027 수시모집요강



레고처럼 쌓아가는
모듈형 교육과정





동국대학교 WISE캠퍼스 2027 수시모집요강

동국대학교 WISE캠퍼스 입학전형

01 주요사항 안내	
2027학년도 주요 변경사항	04
수시모집 전형별 요약	06
수시모집 전형별 지원 자격	06
02 수능최저학력기준	07
03 전형료	07
04 개인정보 수집 및 관리	08
05 원서접수	08
06 전형별 모집인원	09
07 전형일정	10
08 제출서류 및 제출방법	11
09 지원자 유의사항	13
10 입학 전형 공정성 관련 안내	16
11 전형별 세부사항	
전형별 세부사항	17
학생부 교과 성적 반영 및 산출방법	39
학생부 종합 성적 반영 및 산출방법	44
사정원칙	46
12 합격자 발표 및 등록	47
13 전년도 전형결과	48
14 2027학년도 정시모집 주요사항	49
15 장학제도	50
16 의학계열 인증평가 결과	52
17 소정양식	52
■ 동국대학교 WISE캠퍼스 전공안내	53

동국대학교 서울캠퍼스 입학전형

2027학년도 수시모집 주요사항	63
--------------------------	----

내 꿈을 현실로 만드는 마법!

동국대 WISE캠퍼스 '시그니처 모듈' 가이드

시그니처 모듈이 특별한 3가지 이유



복수전공보다 가벼운 미니 학위

12학점만 이수하면 나만의 전문분야 이수증(마이크로디그리)을 받을 수 있습니다.



전공 상관없는 '융합 끝판왕' 조합

컴퓨터 전공자가 공연 연기를, 문학 전공자가 시를 배우는 등 자유로운 진로 설계가 가능합니다.



진짜 전문가와 함께하는 실무 프로젝트

교실을 넘어 경주의 역사 현장과 실습 속에서 전문가와 함께 결과들을 직접 만듭니다.

모듈 미리보기 : 5가지 핵심 라인업

공연미디어 프로덕션 모듈



기초 연기부터 연출, 창작 워크숍까지 공연 제작의 전 과정을 경험합니다.

스토리텔링 모듈



웹소설, 시나리오 작법 등 콘텐츠의 근간이 되는 매력적인 서사 구조를 학습합니다.

영상촬영·편집 모듈



유튜브 촬영부터 AI 기반 모션 제작까지 최신 트렌드를 반영한 영상제작 기술을 익힙니다.

AI 프롬프트 모듈

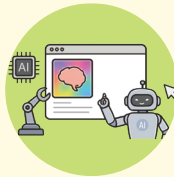

생성형 AI도구 활용법과 프롬프트 엔지니어링을 활용해 AI기반 콘텐츠를 기획합니다.

데이터사이언스 모듈



파이썬을 이용한 데이터 활용과 머신러닝 기초를 배워 데이터 분석 전문가로 성장합니다.

검증된 교육역량을 뒷받침하는 학사 혁신

캠퍼스간 학점교류

WISE캠퍼스 3년+서울캠퍼스 1년

※ 국내 38개 대학, 해외 30여개 대학

※ 매학기별 상이함

캠퍼스간 복수전공

WISE캠퍼스 졸업요건을 충족하고

서울캠퍼스 소속전공의 학위를 추가로 취득

다전공

- 복수전공: 학생이 소속된 전공 이외의 학과(학부)에서 제공하는 전공
- 연계·융합전공: 단일전공에서 제공하기 어려운 포괄적인 교육과정을 2개 이상의 학과(전공)가 연계 및 융합하여 제공하는 전공

전과제도

1학년 1학기부터 신청 ▶ 1학년 2학기 전과

※ 전과 횟수 제한 없음

배움과 미래를 함께 설계하는 지원 프로그램

서울 ↔ 경주 KTX

- KTX 및 SRT 운행으로 수도권 지역 학생들의 접근 용이
- 경주역, 버스터미널 경유하는 셔틀버스 운행

재학생 통학버스 운영

- 5개 지역(대구, 포항, 부산, 울산, 양산)으로 학기 중 매일 운영

장학금 제도

- 학생 1인당 평균 수혜장학금 442만원
- 200여개 장학 총 275억여원 지원

※2025년 정보공시 기준

글로벌 프로그램

- Faculty-LED (지도교수와 학생이 공동 참여하며 전공 관련 탐방 및 연구활동 진행, 항공료 및 숙박비 지원)
- 해외취업지원, 글로벌현장학습, 해외봉사, 해외현지학기제, 해외복수학위, 교환학생

대학일자리센터

- 진로·취업 원스톱 지원
- 지역 진로·취업 거버넌스 구축
- 공공인재양성반 운영 (경찰·공직·공기업 진출을 위한 집중학습 환경 조성 및 맞춤형 지원)

모듈로 쌓는 미래, 글로컬로 펼쳐는 세계

고교교육 기여대학 지원사업

(2025-2026)

고교교육 기여대학 지원사업 기본사업 선정

대학혁신지원사업

(2025-2027)

교육혁신성과 A등급 획득(2024)

GTEP

(2007-2026)

글로벌무역전문가(GTEP) 양성 사업 선정

RISE사업

(2025~2029)

지역혁신 생태계를 조성·구축하여 대학과 지역의 지속 가능한 동반 성장 지원

대학일자리플러스

센터 사업(2022-2027)

대학청년고용서비스 사업 연차성과 평가 "우수" 등급 획득

교육부

“대학기관평가인증” 획득 (2023-2027)

2회 연속 대학기관평가인증

대학 AI 기본교육

과정 개발 지원사업 (2025-2027)

모듈형 Human-AI 교육 표준 모델 기반 교육 체계 마련

각종부문 주요인증평가 획득

한의학교육평가인증(2026~2029)
의학교육평가인증(2025~2029)
간호교육평가인증(2022~2027)
보건의료정보관리교육평가인증 (2023~2028)

01 주요사항 안내

▶▶ 2027학년도 주요 변경사항

구분	2026학년도	2027학년도	
수시	전형신설	<ul style="list-style-type: none"> 지역의사제 전형 신설, 5명 선발 <ul style="list-style-type: none"> - 선발방법 : 학생부위주(종합) - 경주권, 포항권, 안동권, 구미권, 영주권 각 1명 선발 - 상주권, 광역권 미선발 학교생활우수자 전형 신설 <ul style="list-style-type: none"> - 학생부(교과) 70% + 서류 30% 	
	전형명칭 변경	<ul style="list-style-type: none"> 교과전형 학업성적우수자 전형 	
	전형폐지	<ul style="list-style-type: none"> 참사람전형(한의예, 의예, 간호 제외) : 서류 100% 참사람전형(한의예, 의예, 간호 제외) : 폐지 	
	전형방법 변경	<ul style="list-style-type: none"> 정원 외 예체능 : 학생부(교과) 30% + 실기 70% 	<ul style="list-style-type: none"> 정원 외 예체능 : 학생부(교과) 100%
		<ul style="list-style-type: none"> 재외국민과 외국인 특별전형 <ul style="list-style-type: none"> - 한의예과, 의예과 제외 : 서류 100% - 한의예과, 의예과 : 서류 70% + 면접 30% 	<ul style="list-style-type: none"> 재외국민과 외국인 특별전형 <ul style="list-style-type: none"> - 전체 : 학생부(교과) 100%
지역인재 특별전형 지원자격	<ul style="list-style-type: none"> 지역인재전형 : 대구, 경북지역 고등학교 졸업(예정)자로서 대구, 경북지역 고등학교에서 입학부터 졸업까지 전 교육과정을 이수한 자 지역인재(경북)전형 : 경북지역 고등학교 졸업(예정)자로서 경북지역 고등학교에서 입학부터 졸업까지 전 교육과정을 이수한 자 	<ul style="list-style-type: none"> 지역인재전형 : 대구, 경북지역 고등학교 졸업(예정)자로서 대구, 경북지역 고등학교에서 입학부터 졸업까지 전 교육과정을 이수한 자 지역인재(경북)전형 : 경북지역 고등학교 졸업(예정)자로서 경북지역 고등학교에서 입학부터 졸업까지 전 교육과정을 이수한 자 <p>* 2022학년도 이후 중학교 입학자가 지원할 경우 비수도권 지역에서 중학교 교육과정을 입학부터 졸업까지 이수, 졸업(예정)해야 함.</p> <p>* 2022학년도 이후 중학교 입학자가 한의예과, 의예과, 간호학과에 지원할 경우 지역인재 지원자격에 재학기간 내에 해당 학교 소재지에 거주해야 함.</p>	

구분		2026학년도	2027학년도
	교과성적 반영방법	<ul style="list-style-type: none"> • 한의예과, 의예과 : <ul style="list-style-type: none"> - 국, 수, 영, 사, 과(진로선택 포함) 전과목 반영 - 진로선택과목 중 생명과학 II, 화학 II 과목의 등급환산점수에 5% 가산점 부여 • 한의예과, 의예과 제외 <ul style="list-style-type: none"> - 면접전형 : 국, 수, 영, 사, 과(진로선택 포함) 전과목 - 면접전형 제외 : 국, 수, 영, 사, 과 중 상위 10과목 • 예체능계열(전체전형) : 국, 영 중 상위 6과목 (진로선택 미포함) 반영 <p>※ 예체능계열 : 디자인미술학과, 스포츠과학전공, 스포츠의학전공, 뷰티메디컬학과</p>	<ul style="list-style-type: none"> • 전체 전형(일부 제외) : 국, 수, 영, 사, 과 전과목 (진로선택 포함) 반영 • 학교생활우수자, 면접전형 : 국, 수, 영, 사, 과 중 상위10과목(진로선택 2과목 포함) 반영 • 한의예과, 의예과 : 진로선택과목 중 생명과학 II, 화학 II 과목의 등급환산점수에 5% 가산점 부여 • 예체능계열(전체전형) : 국, 영 중 상위 6과목 (진로선택 미포함) 반영 <p>※ 예체능계열 : 디자인미술학과, 스포츠과학전공, 스포츠의학전공, 엘리트스포츠전공, 뷰티아트산업학과</p>
수시	수능최저 학력기준	<ul style="list-style-type: none"> • 한의예과 <ul style="list-style-type: none"> - 전체(아래 제외) : 국, 수(미/기), 영, 과탐 중 3합 5이내 - 교과 : 국, 수(미/기), 과탐 합 5 이내 - 지역인재(교과), 지역인재(종합), 기회균형(지역인재) : 국, 수(미/기), 영, 과탐 중 3합 6이내 • 의예과 <ul style="list-style-type: none"> - 전체(아래 제외) : 국, 수(미/기), 영, 과탐 중 3합 4이내 - 교과 : 국, 수(미/기), 과탐 합 4 이내 - 기회균형(지역인재) : 국, 수(미/기), 영, 과탐 중 3합 5이내 • 간호학과 <ul style="list-style-type: none"> - 전체(아래제외) : 국, 수, 영, 탐 중 2합 6이내 - 기회균형(지역인재) : 국, 수, 영, 탐 중 2합 7이내 <p>※ 탐구는 상위 1과목 반영</p>	<ul style="list-style-type: none"> • 한의예과 <ul style="list-style-type: none"> - 전체(아래 제외) : 국, 수, 영, 과탐 중 3합 5이내 - 지역인재(교과), 지역인재(종합), 기회균형(지역인재) : 국, 수, 영, 과탐 중 3합 6이내 • 의예과 <ul style="list-style-type: none"> - 전체(아래 제외) : 국, 수, 영, 과탐 중 3합 4이내 - 지역의사제, 기회균형(지역인재) : 국, 수, 영, 과탐 중 3합 5이내 • 간호학과 : 국, 수, 영, 탐 중 2합 7이내 <p>※ 탐구는 상위 1과목 반영</p>

▶▶ 수시모집 전형유형별 요약

전형유형	전형명	모집인원	전형방법	전형요소별 반영비율(실제반영비율)					
				학생부 교과성적	학생부 출결	면접	학생부 서류 (실기)	수능 최저	
학생부위주 (교과)	학업성적우수자	992	일괄	100(100)				한의예과 의예과 간호학과	
	학교생활우수자	206	일괄	70(85.4)			30(14.6)	간호학과	
	면접	96	일괄	70(85.4)		30(14.6)		×	
	불교추천인재	47	일괄	100(100)				한의예과 의예과 간호학과	
	지역인재(교과)	61	일괄	100(100)				○	
	지역인재(경북-교과)	16	일괄	100(100)				○	
	기회균형(지역인재)	8	일괄	100(100)				○	
학생부위주 (종합)	참사람, 지역인재(종합), 지역인재(경북-종합), 지역의사제	77	1단계 (5배수선발)				100(100)	○	
			2단계			30(30)	70(70) (1단계성적)		
실기/실적 위주	특기자	체육특기자	32	일괄	20(20)	10(10)		70(70)	×
		실기우수자	106	일괄	30(30)			70(70)	×
학생부위주 (교과)	정원외	농어촌	35	일괄	100(100)				한의예과 의예과 간호학과
		특성화고교졸업자	26	일괄	100(100)				×
		기회균형 II	35	일괄	100(100)				한의예과 의예과

▶▶ 수시모집 전형별 지원 자격

전형		일반고	특목고	특성화고	영재학교	검정고시	국외	
학생부위주 (교과)	학업성적우수자	●	●	●	●	●	●	
	학교생활우수자	●	●	●	●	●	●	
	면접	●	●	●	●	●	●	
	불교추천인재	●	●	●	●	●	●	
	지역인재(교과)	●	●	●	×	×	×	
	지역인재(경북-교과)	●	●	●	×	×	×	
	기회균형(지역인재)	●	●	●	×	×	×	
학생부위주 (종합)	참사람	●	●	●	●	●	●	
	지역인재(종합)	●	●	●	×	×	×	
	지역인재(경북-종합)	●	●	●	×	×	×	
	지역의사제	●	●	●	×	×	×	
실기/ 실적위주	특기자-체육특기자	●	●	●	×	×	×	
	특기자-실기우수자	●	●	●	●	●	●	
학생부위주 (교과)	정원 외	농어촌	●	×	●	×	×	×
		특성화고교졸업자	×	×	●	×	×	×
		기회균형II	●	●	●	●	●	●

※ ● : 지원가능, × 지원불가

※ 일반고 : 종합고 보통과 포함 / 특성화고 : 종합고 특성화반 포함

02 수능최저학력기준

모집단위	전형	수능최저학력기준	
한의예과	전체(아래 제외)	5 이내	국어, 수학, 영어, 과학탐구 중 3개 영역 등급의 합
	지역인재(교과), 지역인재(종합), 기회균형I(지역인재)	6 이내	
의예과	전체(아래 제외)	4 이내	
	지역의사제, 기회균형(지역인재)	5 이내	
간호학과	전체	7 이내	국어, 수학, 영어, 탐구 중 2개 영역 등급의 합

※ 탐구영역은 상위 1과목 반영

03 전형료

▶▶ 전형별 전형료

전형명	전형료	비고
학업성적우수자, 불교추천인재, 지역인재(교과), 지역인재(경북-교과), 농어촌, 특성화고교졸업자	34,000원	
면접, 체육특기자	45,000원	
학교생활우수자	50,000원	
참사람, 지역인재(종합), 지역인재(경북-종합)	50,000원	(1단계 합격자는 면접전형료 10,000원 추가 납부)
지역의사제	60,000원	
실기우수자	71,000원	
기회균형I(지역인재), 기회균형II	34,000원	지원자격 확인 후 전액 환불

- 사회배려자 전형에 해당하는 기회균형 I (지역인재), 기회균형 II 전형료는 **해당 지원자격이 확인된 경우에만 원서접수 시 기재한 계좌로 환불합니다. (※ 지원자격 미충족시 전형료 환불 없음)**
 ※ 기회균형 I (지역인재), 기회균형 II 전형을 제외한 전형에서는 전형료 감면이 없으니 지원 시 유의하시기 바랍니다.
- 원서접수 대행수수료(5,000원)는 대학에서 부담(전형료에 포함)합니다.
- 학생부위주(종합) 전형 지원자 중 1단계 합격자는 1단계 합격자 발표 이후 정해진 기간 내에 면접전형료 10,000원을 추가로 납부해야 하며, 미납 시 면접고사에 응시할 수 없고 불합격 처리됩니다.
 ※ 기납부한 전형료는 면접 및 실기고사 불참을 이유로 환불하지 않습니다.

▶▶ 전형료 환불

- 전형료는 환불하지 않는 것을 원칙으로 하나 아래에 해당하는 경우에는 전형료의 일부 또는 전액을 원서접수 시 기재한 계좌로 환불합니다.

구분	환불금액
천재 또는 지변, 수시 최대 6회 복수지원 초과, 전형일자 사후 변경	원서접수 수수료를 제외한 전액
질 병	면접 및 실기고사료
과오납	해당 금액

▶▶ 전형료 지출잔액 환불

- 「고등교육법」 제34조의 4 제5항 및 「같은 법 시행령」 제42조의 3에 따라 입학전형 관련 수입·지출에 잔액이 발생될 경우, 2027년 4월 30일까지 응시한 사람이 납부한 입학 전형료에 비례하여 반환할 수 있습니다. 단, 금융기관 전산망을 이용하는데 드는 비용이 반환금액을 초과할 경우 반환하지 않을 수 있습니다. 전형료는 원서접수 시 기재한 계좌로 반환합니다.

04 개인정보 수집 및 관리

▶▶ 개인정보 수집 항목

동국대학교 WISE캠퍼스는 대학 입학전형을 위하여 아래 개인정보를 수집 · 이용합니다.
 성명, 국적, 고유식별번호(주민등록번호, 외국인등록번호, 여권번호), 주소, (휴대)전화번호, 추가연락처, 이메일, 환불계좌정보, 출신고교정보(고교명, NEIS코드, 고교연락처 등), 학교생활기록부, 대학수학능력시험 성적자료 등

▶▶ 개인정보 사용

구분	제공정보	제공목적	보유기간
단과대학, 학과(부)	성명, (휴대)전화번호, 이메일	입학식, 학사정보 및 오리엔테이션 등 안내	2027. 2. 28.까지
학적	성명, 고유식별번호(주민등록번호, 외국인등록번호, 여권번호),	신입생 학적 생성	
장학	연락처(이메일, 전화번호 등), 지원사항(전형, 학과 등), 성적자료 등	장학생 선발 및 안내	2028. 2. 28.까지

- 수집된 개인정보는 대학의 입학, 장학, 학사, 통계 및 대학에서 제공하는 기타 안내 이외의 다른 목적으로 사용되지 않으며, 개인정보 보유기간 경과 및 처리목적 달성 등 개인정보가 불필요하게 되었을 경우 즉시 해당 개인정보를 파기합니다.

05 원서접수

▶▶ 원서접수 일정 및 방법

1. 원서접수 기간 : 2026. 09. 07.(월), 09:00 ~ 09.11.(금), 18:00까지

2. 원서접수 방법

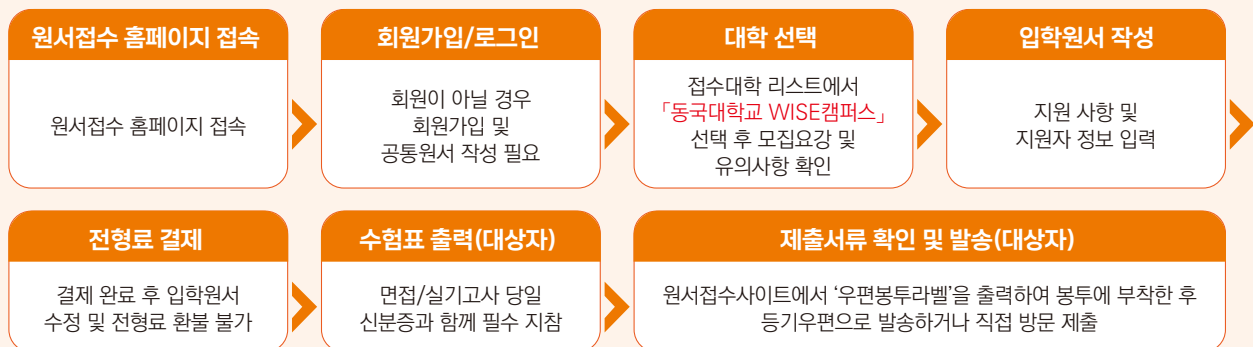

3. 원서접수 관련 문의 : 동국대학교 WISE캠퍼스 입학처 054)770-2031 ~ 4

06 전형별 모집인원

▶ 일반계열

소속	계열	모집단위		모집인원	정원 내					정원 외				
					학생부위주(교과)			실기/실적위주		학생부위주(교과)				
					학업 성적 우수자	학교 생활 우수자	면접	불교 추천 인재	특기자 실기 우수자 / 체육 특기자		농어촌	특성화 고교 졸업자	기회균형 II	
불교 문화	인문	불교학부	불교학전공	30	10	3		5			(3)	(6)		
			일반 승려					10						
		불교문화콘텐츠전공	20	10	3		5			(2)	(4)			
인문	명상심리상담학과		20	10	2	3	3			(2)	(4)			
글로벌 문화 융합 대학	인문	인문 콘텐츠학부	웹문예학과	33	22	5	5				(3)	(6)		
			국사학과 교직	33	22	5	5				(3)	(6)		
	인문	고고미술사학과		33	27	5				(3)	(6)			
	인문	글로벌 어문학부	영어영문학과 교직	37	31	5					(3)	(3)	(7)	
			일어일문학과 교직	25	18	3	3				(2)	(2)	(4)	
			중어중문학과 교직	32	27	4					(3)	(3)	(6)	
	예체능	디자인미술학과		66					54		(6)	(6)	(12)	
	예체능	스포츠 건강과학부	스포츠과학전공	30					8	7	(3)	(3)	(6)	
			스포츠의학전공	30					27		(3)	(3)	(6)	
	예체능	엘리트스포츠전공		25					25					
	자연	조경·정원디자인학과 교직		34	23	5	5				(3)	(3)	(6)	
	인문	인문	행정·경찰공공학부 공공행정학전공 경찰행정학전공		94	62	10	15	2			(9)	(9)	(18)
			사회복지학과		50	40	9					(5)	(5)	(10)
			아동청소년교육학과 교직		24	20	3					(2)	(2)	(4)
		글로벌무역학과		56	45	10					(5)	(5)	(11)	
		인문	융합 경영학부	경영학과	62	50	10		1			(6)	(6)	(12)
				회계세무학과	37	30	6					(3)	(3)	(7)
				정보경영학과	34	29	4					(3)	(3)	(6)
		인문	호텔관광외식 경영학부	호텔관광경영학전공 교직	75	57	10	7			(7)	(7)	(15)	
		인문	조리외식경영학전공		42	24	3	14			(4)	(4)	(8)	
인문		사범 교육학부	유아교육과	30	19	3	6	1						
			가정교육과	22	14	2	5							
			수학교육과	18	11	3	3							
인문		보건의료정보학과		28	21	3	3				(2)	(2)	(4)	
예체능	뷰티아트산업학과 교직		28			10		17		(2)	(2)	(4)		
자연	바이오·화학융합학부		40	32	7					(4)	(4)	(8)		
	공학	창의융합 공학부	전자·정보통신공학과	33	26	6				(3)	(3)	(6)		
			원자력·에너지·전기공학과	59	50	8				(5)	(5)	(11)		
	공학	스마트안전 공학부	안전보건전공	28	22	5				(2)	(2)	(4)		
			소방방재전공	28	19	4	3			(2)	(2)	(4)		
	공학	자동차소재부품공학과		30	21	4	3	1		(3)	(3)	(6)		
	공학	컴퓨터공학과		66	51	8	6			(6)		(13)		
-	인문	글로벌인재학부		130	80	35		10		(13)		(26)		
일반계열 합계				1,462	923	193	96	38	106	32	26	26	30	

※ 글로벌인재학부는 1학년 2학기부터 전공 및 학과를 결정하며, 희망학과 입학정원과 관계없이 선택 가능
 - 사범교육학부, 한의예과, 의예과, 간호학과 제외
 ※ 농어촌전형 26명, 특성화고교졸업자전형 26명, 기회균형 II 전형 30명을 모집단위별 입학정원의 10%(기회균형은 20%) 이내에서 선발
 ※ **교직** 표시된 모집단위는 교직과정 개설 학과로 소정의 교과목을 이수하면 교원 자격증 취득가능(**교직과정 이수가능여부는 교육부 승인 등에 따라 변경될 수 있음.**)
 ※ 불교학부는 신입생 전원에게 4년간(8학기) 장학금을 지급하며, 전과는 원칙적으로 불가함(복수전공·다전공 가능)
 (재학생 직전학기 취득학점 15학점 이상, 평균평점 3.0 이상 시 지급)

▶▶ 의학, 간호계열

소속	계열	모집단위	모집인원	정원 내										정원 외	
				학생부위주(교과)						학생부위주(종합)				학생부위주(교과)	
				학업성적 우수자	학교생활 우수자	불교추천인재	지역인재(교과)	지역인재(경북-교과)	기회균형(지역인재)	참사람	지역인재(종합)	지역인재(경북-종합)	지역의사제	농어촌	기회균형 II
한의과	의학	한의예과	72	16		3	20		2	8	12			3	3
의과	의학	의예과	54	3		1	16	6	2	3	10	5	5	2	2
간호	자연	간호학과 교직	161	50	13	5	25	10	4	14	13	7		4	
의학, 간호계열 합계			287	69	13	9	61	16	8	25	35	12	5	9	5

▶▶ 지역의사제 선발인원

전형	모집단위	지역의사제 선발인원							
		광역권	경주권	구미권	상주권	안동권	영주권	포항권	합계
지역의사제	의예과	미선발	1	1	미선발	1	1	1	5

※ 보건복지부 「지역의사선발전형 선발 등에 관한 고시」에 따라 광역권, 상주권 미선발
 ※ 단, 상주권은 2028학년도부터 선발예정

07 전형일정

구분	일정	주요사항
원서접수	2026. 09. 07.(월), 09:00 ~ 09. 11.(금), 18:00	• 인터넷 원서접수
서류제출	2026. 09. 07.(월) ~ 09. 14.(월), 17:00까지	• 2026.09.14.(월) 우체국 소인 인정
학생부종합전형 1단계 합격자 발표	2026. 11. 27.(금)	• 본교 입학홈페이지(ipsi.dongguk.ac.kr)
면접고사	불교추천인재전형 불교학부 교리문답(P/F)	2026. 10. 24.(토) • 불교학부 외 모집단위는 교리문답(P/F)을 시행하지 않음 • 상세내용은 추후 수험생 유의사항 참조
	면접전형	2026. 10. 24.(토) • WISE / 서울캠퍼스 동시 실시 - 원서접수 시 면접장소 선택 - 원서접수 후 변경 불가 • 상세내용은 추후 수험생 유의사항 참조
	학생부종합전형	2026. 12. 05.(토)
실기고사	스포츠과학전공, 스포츠의학전공	2026. 10. 24.(토)
	디자인미술학과, 뷰티아트산업학과	2026. 10. 31.(토)
최초 합격자 발표	수능최저학력기준 미적용	2026. 11. 06.(금)
	수능최저학력기준 적용	2026. 12. 18.(금)
최초합격자 등록	2026. 12. 21.(월) ~ 12. 23.(수)	• 문서등록(납부금액 없음)
충원합격자 발표	2026. 12. 24.(목) ~ 12. 29.(화), 18:00까지	• 본교 입학홈페이지(ipsi.dongguk.ac.kr) 및 유선 개별 통보
충원합격자 등록	2026. 12. 30.(수), 22:00까지	• 문서등록(납부금액 없음)
등록금 납부	2027. 02. 10.(수) ~ 02. 12.(금)	• 본교 지정은행

※ 전형일정은 추후 변경될 수 있으며, 세부 일정은 본교 입학홈페이지를 참조하시기 바랍니다.
 ※ 면접 및 실기고사장은 접수 인원내 따라 우리대학에서 지정합니다.

08 제출서류 및 제출방법

구분		제출서류
공통	서류제출대상자 전체	<ul style="list-style-type: none"> ▪ 입학원서 1부
	고등학교 졸업자	<ul style="list-style-type: none"> ▪ 학교생활기록부(학교장 직인 날인) 1부 ※ 온라인 제출 불가자에 한함
	검정고시 합격자	<ul style="list-style-type: none"> ▪ 대입전형용 대입검정고시 합격증 및 성적증명서 각 1부 ※ 온라인 제출 불가자에 한함
	국외고교 출신자	<ul style="list-style-type: none"> ▪ 학력조회동의서, 졸업(예정)증명서 및 성적증명서 각 1부
학교생활우수자, 참사람		<ul style="list-style-type: none"> ▪ 검정고시 합격자, 국외고교출신자 : 학교생활기록부 대체 서식 및 증빙자료(A4용지 단면기준 20매 이내)
지역인재(교과), 지역인재(종합), 지역인재(경북-교과), 지역인재(경북-종합), 기회균형(지역인재)		<ul style="list-style-type: none"> ▪ <u>2027. 02. 졸업예정자는 입학 후 졸업여부가 명시된 학교생활기록부를 2027. 03. 19.(금)까지 추가 제출</u> ▪ 2022년 이후 중학교 입학자 추가제출 서류 <ul style="list-style-type: none"> - 중학교 학교생활기록부(학교장 직인 날인) 1부 - 주민등록초본(중, 고등학교 재학기간 중 주소지 변동사항 기재) 1부
지역의사제		<ul style="list-style-type: none"> ▪ <u>2027. 02. 졸업예정자는 입학 후 졸업여부가 명시된 학교생활기록부를 2027. 03. 19.(금)까지 추가 제출</u> ▪ 중학교 학교생활기록부(학교장 직인 날인) 1부 ▪ 주민등록초본(중, 고등학교 재학기간 중 주소지 변동사항 기재) 1부
기회균형(지역인재), 기회균형II	기초생활수급권자	<ul style="list-style-type: none"> ▪ 국민기초생활보장수급자 증명서(본인 또는 보호자 명의) 1부 ▪ 가족관계증명서 1부(단, 지원자 본인 명의의 수급자증명서 제출시 제출 불필요)
	차상위계층수급권자	<ul style="list-style-type: none"> ▪ 차상위계층확인서(본인 또는 보호자 명의) 1부 ▪ 가족관계증명서 1부(단, 지원자 본인 명의의 차상위계층확인서 제출시 제출 불필요)
	한부모가족보호대상자	<ul style="list-style-type: none"> ▪ 한부모가족증명서(본인 또는 보호자 명의) 1부 ▪ 가족관계증명서 1부(단, 지원자 본인 명의의 한부모가족증명서 제출시 제출 불필요)
불교추천인재	일반	<ul style="list-style-type: none"> ▪ 불교추천인재전형 추천서(소정양식) 1부
	승려	<ul style="list-style-type: none"> ▪ 대한불교조계종 발행 승적증명서 1부 ※ 승적취득예정자는 2026. 10. 16.(금) 전까지 제출
	우리대학 입학 후 승려가 되고자 하는 자	<ul style="list-style-type: none"> ▪ 행자등록증명서(대한불교조계종 교육원장 발급) 1부 ▪ 은사스님 승적 증명서(대한불교조계종 총무원장 발급) 1부 ▪ 은사스님 추천서(소정양식) 1부 ▪ 지원자(예비출가자) 서약서 1부

구분		제출서류
체육특기자	스포츠과학전공 엘리트스포츠전공	<ul style="list-style-type: none"> 경기실적증명서 1부 * 카누 : 대한체육회 온라인경기실적증명서만 인정 * 카누 외 : 경기(수상)실적증명서 1부(상위 실적 1개만 제출) * 단체종목은 지원자 본인이 포함된 출전 증빙서류(출전 확인서) 추가 제출
농어촌	전 체	<ul style="list-style-type: none"> 농어촌거주사실확인서(소정양식) 1부 2027. 02. 졸업예정자는 입학 후 졸업여부가 명시된 학교생활기록부를 2027. 03. 19.(금)까지 추가 제출
	부, 모, 본인 6년	<ul style="list-style-type: none"> 주민등록초본(부,모,지원자) 각 1부 : 중, 고교 재학기간 중 주소지 변동사항 기재 중학교 학교생활기록부(학교장 직인 날인) 1부 가족관계증명서(지원자 기준) 1부 부·모가 사망·실종·이혼 등의 사유로 해당지역에 거주하지 않는 자 : 관련증빙서류 1부
	본인 12년	<ul style="list-style-type: none"> 주민등록초본(지원자) 1부 : 초, 중, 고교 재학기간 중 주소지 변동사항 기재 초등학교, 중학교 학교생활기록부(학교장 직인 날인) 각 1부
특성화고교 졸업자	전 체	<ul style="list-style-type: none"> 2027. 02. 졸업예정자는 입학 후 졸업여부가 명시된 학교생활기록부를 2027. 03. 19.(금)까지 추가 제출 동일계열확인서 1부 * 지원한 모집단위의 기준학과가 고교에서 이수한 학과의 기준학과와 불일치하는 경우만 제출 * 모집단위별 기준학과는 36페이지 참조 고교에서 이수한 학과의 기준학과는 해당고교에서 확인가능

※ 외국에서 발급된 졸업(예정) 및 성적증명서에 대하여 해당국가의 '아포스티유 확인서'를 발급 받아 제출하거나, 해당국가 소재 한국영사관의 '영사확인서'를 받아서 제출
 ※ 영어 이외의 외국어로 된 서류는 원본과 함께 한국어(또는 영어)로 공증을 받은 번역문을 첨부
 ※ 제출서류 소정양식은 본교 입학홈페이지에서 다운로드 가능
 ※ 모든 제출서류는 원서접수 시작일(2026.09.07.(월)) 기준 3개월 이내 발급된 서류만 인정합니다.

제출방법	
제출방법	원서접수 사이트에서 '우편봉투라벨'을 출력하여 봉투에 부착한 후 직접 방문 또는 등기우편 발송
제출기간	2026. 09. 07.(월) ~ 09. 14.(월), 17:00까지 ※ 등기우편은 09.14.(월) 소인까지 유효
제 출 처	우) 38066, 경상북도 경주시 동대로 123 동국대학교 WISE캠퍼스 입학관리실 수시모집 담당자 앞

09 지원자 유의사항

1. 복수지원 및 이중등록 관련 안내

가. 수시모집 복수지원

- 수시모집 대학(교육대학 포함, 산업대학, 전문대학 제외)의 **모든 전형(재외국민과 외국인전형 포함)에 최대 6회까지 지원**할 수 있습니다.
- 지원횟수는 지원한 대학의 수와 관계없이 수시모집에서 지원한 모든 대학(교육대학 포함, 산업대학, 전문대학 제외)의 전형을 대상으로 하며, **1개 대학에 복수 지원한 경우 각각을 지원한 것으로 산정**합니다.
- 수시모집에서 6회를 초과하여 지원한 경우 원서접수 완료시간을 기준으로 **초과 접수된 모든 원서는 접수가 취소**됩니다.
- 본교 수시모집 지원시 면접/실기고사 일정이 중복되지 않는 범위 내에서 최대 6회 복수지원 가능합니다.

전체(한의예과, 의예과, 간호학과 제외) 모집단위						
학업성적우수자	학교생활우수자	면접 /체육특기자 /실기우수자	불교추천인재	농어촌	특성화고교 졸업자	기회균형II
●	●	●	●	●	●	●
● 표시된 각 전형 그룹별 1회씩 최대 6회 복수지원 가능						

한의예과, 의예과, 간호학과							
학업성적 우수자	불교추천 인재	지역인재 (교과)	지역인재 (경북-교과)	기회균형I (지역인재)	참사람 / 지역인재(종합) / 지역인재(경북-종합) / 지역의사제	농어촌	기회균형II
●	●	●	●	●	●	●	●
● 표시된 각 전형 그룹별 1회씩 최대 6회 복수지원 가능							

- ① 학생부위주(교과) 학업성적우수자전형, 학교생활우수자전형, 면접전형, 불교추천인재전형, 농어촌전형, 기회균형II 전형 명상심리상담학과 복수 지원 : **가능**
→ 동일 모집단위라도 전형일정이 중복되지 않아 총 6회 복수 지원가능
- ② 학업성적우수자전형의 웹문예학과, 글로벌무역학과 복수 지원 : **불가능**
→ 동일전형 내 다수의 모집단위에 지원 불가
- ③ 학생부위주(종합) 참사람전형 및 지역인재(종합), 지역인재(경북-종합), 지역의사제 전형 복수 지원 : **불가능**
→ 전형(면접)일정이 중복되므로 복수지원 불가
- ④ 학업성적우수자전형, 지역인재(교과), 지역인재(경북-교과), 지역인재(경북-종합), 농어촌, 기회균형II 전형 의예과 복수지원 : **가능**
→ 동일 모집단위라도 전형일정이 중복되지 않아 총 6회 범위 내에서 복수 지원가능

나. 이중등록

- 수시모집 대학(산업대학, 교육대학, 전문대학 포함) 합격자(최초 및 충원 합격자)는 등록여부와 상관없이 정시 및 추가모집에 지원할 수 없습니다.
- 수시모집 예치금을 2개 이상의 대학에 납부한 경우 수시모집 예치금 납부기간 내에 등록을 포기하지 않으면 이중등록 위반으로 모든 대학의 입학이 취소되며 정시모집 및 추가모집에도 지원할 수 없습니다.

다. 합격취소

- 전형 종료 후, 모든 대학 신입생의 지원, 합격, 등록현황을 전산으로 검색하여 복수지원 및 이중등록 위반 사실을 확인하며, 위 사항을 위반한 자는 입학 후에 합격 및 입학을 취소합니다.

2. 온라인 제공 및 개인정보 활용 동의

- 가. 우리대학 수시모집에 지원하는 자는 **학교생활기록부, 검정고시, 대학수학능력시험 온라인 정보 제공에 동의한 것으로 간주합니다.** 단, 학교생활기록부 온라인 제공이 불가능한 자(온라인제공 비대상 고교 출신자, 2022학년도(2023년 2월) 이전 졸업자 등)는 '대입 전형자료(학교생활기록부) 온라인 생성신청 시스템'에서 학교생활기록부 온라인 제공 생성을 신청하거나 서류제출 기간 내 학교장의 직인을 날인하여 학교생활기록부를 제출하여야 합니다.
 ※ **대입전형자료 온라인제공 개인생성 대상 : 2004학년도(2005년 2월) ~ 2022학년도(2023년 2월) 졸업자**
- 나. 우리대학은 지원자가 입력한 정보를 입학관련 업무 외의 용도로 사용하거나 제 3자에게 유출하지 않으며, 지원자는 지원자의 개인정보를 고사장 안내, 합격 통보메일/SMS 발송 등 입학업무 진행을 위한 개인정보 활용에 동의한 것으로 간주합니다.
- 다. 우리대학 수시모집에 지원하는 자는 모든 제출서류의 사실여부 조회에 동의하는 것으로 간주합니다.

3. 전형 관련 유의사항

- 가. 아래의 경우에 해당하는 자는 사정대상에서 제외하며 불합격 처리합니다.
 - 제출서류(보완요구자료 포함) 미제출자
 - 지원자격 미달자
 - 학교생활기록부 온라인 제공이 불가능한 자 중 서류제출 기한 내 학교생활기록부 미제출자
 - 면접 및 실기고사의 결시자, 중도퇴실자, 부정행위자 및 신분증 미소지자 중 추가 신분증명을 못한 자
 - **면접고사에서 모든 평가위원에게 수학능력이 부족하다고 판단되어 최하점을 받은 자**
 - 2027학년도 대학수학능력시험 최저학력기준을 미충족한 자(한의예과, 의예과, 간호학과)
 - 학생부위주(교과)전형 지원자 중 최소 반영 과목 수(10과목) 미충족자(예체능 제외)
- 나. **입학원서의 허위 기재, 제출서류 위변조, 부정행위 및 기타 부정한 방법으로 합격 또는 입학한 자는 입학한 후이라도 합격 및 입학을 취소합니다(제출된 모든 서류는 발급기관에 추후 확인함).**
- 다. 대학입학 전형성적이 우리대학이 정한 기준보다 현저하게 낮아 대학수학능력이 부족하거나, 전형취지에 부합하지 않는다고 판단되는 자는 모집인원에 관계없이 입학을 불허할 수 있습니다.
- 라. 최종합격자 중 고교 졸업예정자가 2027년 3월 입학 시까지 고등학교를 졸업하지 못할 경우 합격 및 입학을 취소합니다.
- 마. 지역인재전형, 농어촌전형, 특성화고교졸업자전형, 재외국민과 외국인 특별전형 등 입학 후 지원자격 최종심사가 필요한 전형에 지원하여 합격한 자가 최종 지원자격 심사에 필요한 서류를 제출하지 않을 경우 입학 후라도 합격을 취소합니다.
- 바. **모든 입학전형 성적은 공개하지 않습니다.**

4. 수시모집 합격자 발표 및 등록

- 가. 합격자(1단계 및 총원합격자 포함)는 본교 입학홈페이지(<http://ipsi.dongguk.ac.kr>)에서 합격여부를 반드시 확인하여야 하며, 미확인으로 인한 각종 불이익은 지원자 본인의 책임입니다.
- 나. 합격통지서, 등록확인서 및 고지서는 본교 입학홈페이지에서 지정된 기간에 출력할 수 있습니다.
- 다. 전액장학생으로 고지서의 납부금액이 '0원'인 학생은 합격자 발표페이지에서 '문서등록' 절차를 진행해야 합니다.
- 라. 총원합격자 발표는 홈페이지 발표 또는 입학원서에 기재된 연락처로 개별통보합니다.
- 마. 합격자는 지정 기간 내에 등록예치금(문서등록)과 잔여등록금을 납부하여야 하며, 미납부시 합격 및 등록을 포기한 것으로 간주합니다.
- 바. 수시모집 총원합격 통보 결과 최종 미충원 인원은 정시모집으로 이월하여 선발합니다.
- 사. 최초합격자 등록절차

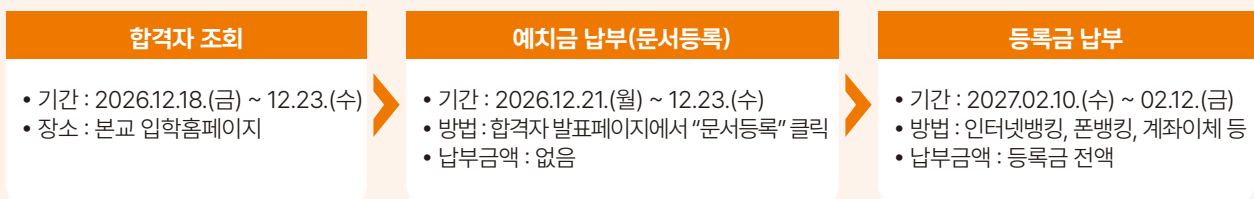

아. 총원합격자 등록절차

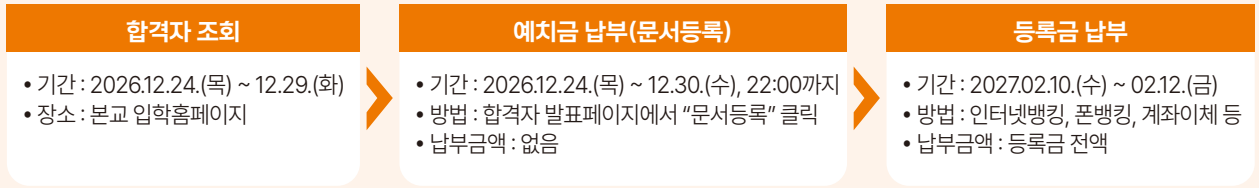

자. 총원 합격자 발표기간 중 다른 대학의 총원 합격 통보를 받은 경우, 차순위 수험생의 합격기회 박탈 등 선의의 피해자 발생을 사전에 방지하기 위하여 합격자는 **등록을 원하지 않는 대학에 등록포기 의사를 즉시 전달**하여야 합니다.

5. 입학포기 및 등록금 환불

가. 등록포기(환불)요건 : 우리대학 등록예치금 납부자가 타 대학 총원합격 또는 대학진학 포기 등의 사유로 우리대학 등록을 취소할 경우

나. 등록포기(환불) 신청 절차

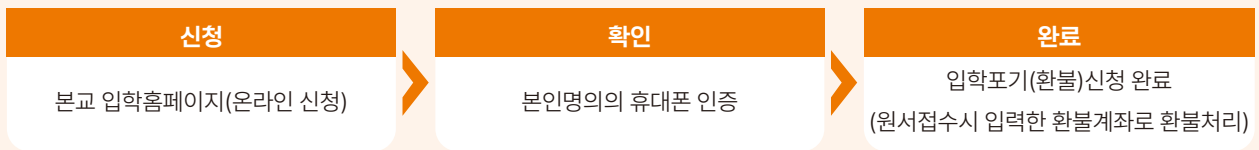

※ 등록포기(환불) 신청을 한 경우, 이를 다시 취소할 수 없으니 신중히 결정하여 신청하기 바랍니다.

6. 부정행위자 처리 방침

가. 고등교육법 제34조의6, 동법 시행령 제42조의 4에 따라 아래의 경우에 해당하는 자는 입학이 취소됩니다.

- ① 입학전형에 위조 또는 변조 등 거짓 자료를 제출한 경우
- ② 입학전형에 다른 사람을 대리 응시하게 한 경우
- ③ 이 외에 입학전형을 공정하게 시행·관리하는 데에 부당한 영향을 미치는 행위가 있는 경우

나. '가'항에 따라 입학이 취소되는 경우 해당자가 납부한 등록금(전형료)은 반환하지 않습니다. 단, 등록금을 납부한 학기가 종료되지 않은 경우에는 「대학 등록금에 관한 규칙」 별표 2의 반환기준에 준하여 반환합니다.

다. 우리대학 및 타 대학에서 '가' 항에 따라 입학이 취소된 자의 경우 입학이 취소된 날로부터 3년간 우리 대학에 입학할 수 없습니다.

7. 원서접수 유의사항

가. 입학원서 작성 후 전형료 결제를 마쳐야 원서접수가 완료됩니다. **접수가 완료된 입학원서는 전형, 모집단위 등의 수정이나 접수취소가 불가능하오니 원서접수 전 모집요강에 명시된 지원자격, 방법, 유의사항을 정확히 확인하시기 바랍니다.**

나. 입학원서 사진란에 명함판만 크기(3cm×4cm)의 본인 증명사진을 반드시 파일(jpg, gif)로 원서접수시 업로드하여 주시기 바랍니다.

다. 작성한 원서는 결제 완료 전까지 자유로이 수정할 수 있습니다. 관련 정보의 입력 착오 또는 누락 등으로 인해 발생하는 불이익은 모두 수험생에게 귀책되므로 결제 전 반드시 모든 사항을 확인 및 검증하시기 바랍니다.

라. 지원자의 주소, 전화번호는 전형기간 중 사용되므로 연락이 가능한 전화, 휴대전화 등 모든 사항을 빠짐없이 기재해야 하며, 변경된 경우 우리대학 입학관리실(☎054)770-2031~4)로 즉시 통보해야 합니다. 입력내용이 사실과 상이하거나 전화번호 오기, 타인번호 기재, 연락 불통 등으로 발생한 불이익은 우리대학에서 책임지지 않습니다.

마. 원서접수 시 입력한 정보는 입학관련업무 용도 외의 다른 용도로 사용하거나 제3자에게 유출하지 않으며, 우리대학에 원서를 접수하는 것으로 입학업무와 관련된 메일 및 SMS 발송 등 정보 활용에 동의한 것으로 간주합니다.

8. 기타 유의사항

가. 입학 이후의 제반 사항은 우리대학 학칙에 따릅니다.

나. 신입생은 우리대학 학사운영 규정에 의한 예외의 경우를 제외하고는 입학한 당해 학기에는 휴학할 수 없습니다.

다. 본 모집요강에 수록된 내용 중 일부 사항이 추후 수정될 수 있으니 지원 전 반드시 입학홈페이지의 공지사항을 확인하고 지원하여야 합니다.

라. 제출된 서류는 반환하지 않습니다.

마. **모집요강에 명시되지 않은 사항은 우리대학 신입생 전형절차 및 대학입학 전형관리위원회의 결정에 따릅니다.**

10 입학 전형 공정성 관련 안내

입학 전형에서 사용되는 전형 자료에 표절, 대필 또는 허위사실 기재, 기타 부정한 사실 등이 확인될 경우,
 공정성심의위원회의 심의를 거쳐 불합격 처리합니다.
 또한 입학 후이라도 대학입학전형관리위원회의 심의를 거쳐 합격을 취소할 수 있습니다.

» 이의신청

동국대학교 WISE캠퍼스는 공정하고 투명한 전형 운영을 위해 노력하고 있으며,
 지원자는 입시부정 및 비리와 관련하여 이의를 제기할 수 있습니다.

1. 전형 운영의 공정성을 위해 아래와 같이 이의신청 제도를 운영합니다.

구분	내용
해당 전형	신입학 전형 전체
신청 기간	합격자 발표 후 2일 이내
신청 방법	우편 및 방문 접수
신청 대상	지원자 본인과 관련된 사안
제출 서류	이의신청서(양식), 신분증(사본), 관련 자료
관련 문의	054) 770-2031 ~ 4

2. 절차



3. 유의사항

동국대학교 WISE캠퍼스는 지원자의 입학 성적을 공개하지 않습니다.
 부정/비리사항과 무관하게 개인 성적 확인을 위한 이의신청은 불가합니다.

11 전형별 세부사항

학생부위주(교과) - 학업성적우수자전형

1. 모집인원 : 992명 (p.9 참조)

2. 지원자격 : 고등학교 졸업자(2027년 2월 졸업예정자 포함) 및 법령에 의하여 동등 이상의 학력이 있다고 인정되는 자
 ※ 교과성적 산출불가자 지원 불가

3. 전형방법

전형요소	반영비율(실제반영비율)	최고점	기본점
학생부 교과 성적	100(100)	1,000	0

4. 전형일정

구분	일정	비고
원서접수	2026. 09. 07.(월), 09:00 ~ 09. 11.(금), 18:00	인터넷 원서접수
서류제출	2026. 09. 07.(월) ~ 09. 14.(월), 17:00까지	아래 ◎ 참조
최초합격자 발표	수능최저미적용 2026. 11. 06.(금)	본교 입학홈페이지
	수능최저적용 2026. 12. 18.(금)	
최초합격자 등록(문서등록)	2026. 12. 21.(월) ~ 12. 23.(수)	납부금액 없음
충원합격자 발표	2026. 12. 24.(목) ~ 12. 29.(화), 18:00까지	

◎ 서류제출 대상자 : 학교생활기록부 온라인 제출 불가자 및 검정고시 온라인 제출 불가자

5. 학생부 반영방법

가. 계열(모집단위)별 반영교과

구분	반영교과	반영과목 수		
		일반선택과목	진로선택과목	합계
전체	국어, 수학, 영어, 사회, 과학	전과목		

나. 교과성적 반영방법 : p.38 참조

6. 수능최저학력기준 : 일부 적용(한의예과, 의예과, 간호학과)

모집단위	수능최저학력기준	비고
한의예과	국어, 수학, 영어, 과학탐구 중 3과목 등급의 합 50이내	참고 : 상위 1과목 반영
의예과	국어, 수학, 영어, 과학탐구 중 3과목 등급의 합 40이내	
간호학과	국어, 수학, 영어, 탐구 중 2개 영역 등급의 합 70이내	

7. 제출서류 및 제출방법 : p.11 참조

학생부위주(교과) - 학교생활우수자전형

1. 모집인원 : 206명 (p.9 참조)

2. 지원자격 : 고등학교 졸업자(2027년 2월 졸업예정자 포함) 및 법령에 의하여 동등 이상의 학력이 있다고 인정되는 자

3. 전형방법

전형요소	반영비율(실제반영비율)	최고점	기본점
학생부 교과 성적	70(85.4)	700	0
서류평가	30(14.6)	300	180

4. 전형일정

구분	일정	비고
원서접수	2026. 09. 07.(월), 09:00 ~ 09.11.(금), 18:00	인터넷 원서접수
서류제출	2026. 09. 07.(월) ~ 09. 14.(월), 17:00까지	아래 ◎ 참조
최초합격자 발표	2026. 11. 06.(금)	본교 입학홈페이지
최초합격자 등록(문서등록)	2026. 12. 21.(월) ~ 12. 23.(수)	납부금액 없음
충원합격자 발표	2026. 12. 24.(목) ~ 12. 29.(화), 18:00까지	

◎ 서류제출 대상자 : 학교생활기록부 온라인 제출 불가자 및 검정고시 온라인 제출 불가자

5. 학생부 반영방법

가. 계열(모집단위)별 반영교과

구분	반영교과	반영과목 수		
		일반선택과목	진로선택과목	합계
전체	국어, 수학, 영어, 사회, 과학	8	2	10

나. 교과성적 반영방법 : p.38 참조

다. 서류평가방법 : 학교생활기록부 또는 학교생활기록부 대체서식(검정고시, 외국 고교 출신자) 등 제출서류를 바탕으로 정성평가

※ 검정고시 및 국외 고교 출신자 : 학교생활기록부 대체 서식 및 증빙자료(A4용지 단면기준 20매 이내)를 2026. 09. 14.(월) 17:00까지 등기우편 또는 우리대학 방문 제출

※ 서류 평가요소 및 배점표

평가 항목		S	A+	A	B+	B	C	D
진로역량	학업성취도	25	23.5	22	20.5	19	17.5	15
	진로관련교과 이수노력	40	37.6	35.2	32.8	30.4	28	24
공동체역량	협업소통능력	15	14.1	13.2	12.3	11.4	10.5	9
	성실성/규칙준수	20	18.8	17.6	16.4	15.2	14	12
총점		100	94	88	82	76	70	60

6. 수능최저학력기준 : 일부 적용(간호학과)

모집단위	수능최저학력기준	비고
간호학과	국어, 수학, 영어, 탐구 중 2개 영역 등급의 합	7 이내 탐구 : 상위 1과목 반영

7. 제출서류 및 제출방법 : p.11 참조

학생부위주(교과) - 면접전형

1. 모집인원 : 96명 (p.9 참조)
2. 지원자격 : 고등학교 졸업자(2027년 2월 졸업예정자 포함) 및 법령에 의하여 동등 이상의 학력이 있다고 인정되는 자
3. 전형방법

전형요소	반영비율(실제반영비율)	최고점	기본점
학생부 교과 성적	70(85.4)	700	0
면접 성적	30(14.6)	300	180

4. 전형일정

구분	일정	비고
원서접수	2026. 09. 07.(월), 09:00 ~ 09. 11.(금), 18:00	인터넷 원서접수
서류제출	2026. 09. 07.(월) ~ 09. 14.(월), 17:00까지	아래 ◎ 참조
면접고사	2026. 10. 24.(토)	원서접수 시 면접고사장 WISE / 서울캠퍼스 선택 가능
최소합격자 발표	2026. 11. 06.(금)	본교 입학홈페이지
최소합격자 등록(문서등록)	2026. 12. 21.(월) ~ 12. 23.(수)	납부금액 없음
충원합격자 발표	2026. 12. 24.(목) ~ 12. 29.(화), 18:00까지	

◎ 서류제출 대상자 : 학교생활기록부 온라인 제출 불가자 및 검정고시 온라인 제출 불가자

5. 학생부 반영방법

가. 계열(모집단위)별 반영교과

구분	반영교과	반영과목 수		
		일반선택과목	진로선택과목	합계
전체(아래 제외)	국어, 수학, 영어, 사회, 과학	8	2	10
뷰티아트산업학과	국어, 영어	6	0	6

나. 교과성적 반영방법 : p.38 참조

다. 면접성적 반영방법 : 면접위원의 평가점수를 합산 평균

평가 항목	S	A	B	C	D
인성 및 사회성	150	135	120	105	90
성장가능성	150	135	120	105	90
총점	300	270	240	210	180

※ 단, 면접고사에서 모든 평가위원에게 수험능력이 부족하다고 판단되어 최저점을 받은 경우 0점을 부여하고 사정제외 함

6. 면접고사 : 인성 및 사회성, 성장가능성 등을 평가

※ 면접문항은 면접고사 일주일 전 사전 공지함, 면접문항의 형태는 아래 전년도 예시 문항 참조

평가요소	2026학년도(전년도) 면접전형 면접문항 예시	답변시간	
인성 및 사회성	타인과 협력하여 공동의 목표를 완성했던 경험을 이야기하며, 그 과정에서 본인이 중요하다고 생각한 가치나 태도를 구체적으로 말해주세요.	1~2분	3~4분 이내
성장가능성	최근 자신이 도전하거나 새로운 일을 시도한 경험에 대해 말씀해 주시고, 그 과정에서 얻은 깨달음과 이를 어떻게 미래에 활용하고 싶은지 설명하세요.	1~2분	

7. 수능최저학력기준 : 미적용

8. 제출서류 및 제출방법 : p.11 참조

학생부위주(교과) - 불교추천인재전형

1. 모집인원 : 47명 (p.9 참조)

2. 지원자격

- **일반** 고등학교 졸업자(2027년 2월 졸업예정자 포함) 및 법령에 의하여 동등 이상의 학력이 있다고 인정되는 자로서 대한불교조계종 스님이나 종립고등학교장의 추천을 받은 자
 - **승려** 고등학교 졸업자(2027년 2월 졸업예정자 포함) 및 법령에 의하여 동등 이상의 학력이 있다고 인정되는 자로서 아래 각 호의 하나에 해당하는 자
 - 가. 대한불교조계종 재적 승려
 - 나. 2026년 9월 또는 2027년 3월 대한불교조계종 승적 취득예정자
 - 다. 우리대학 입학 후 대한불교조계종 승려가 되고자 하는 자
- ※ '다'에 해당하는 지원자는 학칙 제51조(학사과정의 수료와 졸업)에 근거, 졸업요건으로 사미·사미니계를 수지해야 함.

3. 전형방법

전형요소	반영비율(실제반영비율)	최고점	기본점
학생부 교과 성적	100(100)	1,000	0

※ 불교학부 지원자는 교리문답(P/F) 응시하여야 함

4. 전형일정

구분	일정	비고
원서접수	2026. 09. 07.(월), 09:00 ~ 09. 11.(금), 18:00	인터넷 원서접수
서류제출	2026. 09. 07.(월) ~ 09. 14.(월), 17:00까지	아래 ◎ 참조
불교학부 교리문답	2026. 10. 24.(토)	P/F
최초합격자 발표	수능최저미적용	2026. 11. 06.(금)
	수능최저적용	2026. 12. 18.(금)
최초합격자 등록(문서등록)	2026. 12. 21.(월) ~ 12. 23.(수)	납부금액 없음
총원합격자 발표	2026. 12. 24.(목) ~ 12. 29.(화), 18:00까지	

◎ 서류제출 안내

- ▶ **일반** 불교추천인재전형 추천서(소정양식)
- ▶ **승려**
 - 대한불교조계종 재적 승려(승적취득예정자 포함) : 승적증명서(대한불교조계종 총무원장 발급) 1부
 - 우리대학 입학 후 대한불교조계종 승려가 되고자 하는 자 : 은사스님 추천서(소정양식), 지원자(예비출가자) 서약서(소정양식),行者등록증명서(대한불교조계종 교육원장 발급), 은사스님 승적증명서(대한불교조계종 총무원장 발급) 각 1부
- ▶ 학교생활기록부, 검정고시 증빙서류 온라인 제출불가자 : 해당 서류

5. 학생부 반영방법

가. 계열(모집단위)별 반영교과

구분	반영교과	반영과목 수		
		일반선택과목	진로선택과목	합계
전 체	국어, 수학, 영어, 사회, 과학	전 과목		

나. 교과성적 반영방법 : p.38 참조

6. 수능최저학력기준 : 일부 적용(한의예과, 의예과, 간호학과)

모집단위	수능최저학력기준	비고
한의예과	국어, 수학, 영어, 과학탐구 중 3과목 등급의 합	탐구 : 상위 1과목 반영
의예과	국어, 수학, 영어, 과학탐구 중 3과목 등급의 합	
간호학과	국어, 수학, 영어, 탐구 중 2개 영역 등급의 합	

7. 제출서류 및 제출방법 : p.11 참조

학생부위주(교과) - 지역인재(교과)전형

1. 모집인원 : 61명 (p.10 참조)

2. 지원자격 : 국내 고등학교 졸업자(2027년 2월 졸업예정자 포함)로서 **대구·경북지역 소재 고등학교**에서 입학일부터 졸업일까지 전 교육과정을 이수한 자

※ 초·중등교육법 제2조에 따른 고등학교 졸업(예정)자만 지원 가능

※ 고등학교 졸업과 동등한 학력이 인정되는 자는 지원 불가

※ 대구광역시, 경상북도 외 지역 소재 고등학교에서 입학/전입 등 재학 이력이 있는 경우 지원 불가

※ 2022년 이후 중학교 입학자는 수도권 외 지역 소재 중학교에서 입학부터 졸업까지 전 교육과정을 이수하고, 지역인재 특별전형 지원자격에 해당하는 기간 동안 중/고등학교 소재지에서 거주해야 함.

3. 전형방법

전형요소	반영비율(실제반영비율)	최고점	기본점
학생부 교과 성적	100(100)	1,000	0

4. 전형일정

구분	일정	비고
원서접수	2026. 09. 07.(월), 09:00 ~ 09.11.(금), 18:00	인터넷 원서접수
서류제출	2026. 09. 07.(월) ~ 09. 14.(월), 17:00까지	아래 ◎ 참조
최초합격자 발표	2026. 12. 18.(금)	본교 입학홈페이지
최초합격자 등록(문서등록)	2026. 12. 21.(월) ~ 12. 23.(수)	납부금액 없음
충원합격자 발표	2026. 12. 24.(목) ~ 12. 29.(화), 18:00까지	

◎ 서류제출 대상자 : 학교생활기록부 온라인 제출 불가자

※ 2022년 이후 중학교 입학자는 중학교 학교생활기록부 1부 추가 제출

5. 학생부 반영방법

가. 계열(모집단위)별 반영교과

구분	반영교과	반영과목 수		
		일반선택과목	진로선택과목	합계
전 체	국어, 수학, 영어, 사회, 과학	전 과목		

나. 교과성적 반영방법 : p.38 참조

6. 수능최저학력기준 : 적용

모집단위	수능최저학력기준		비고
한의예과	국어, 수학, 영어, 과학탐구 중 3과목 등급의 합	6 이내	탐구 : 상위 1과목 반영
의예과	국어, 수학, 영어, 과학탐구 중 3과목 등급의 합	4 이내	
간호학과	국어, 수학, 영어, 탐구 중 2개 영역 등급의 합	7 이내	

7. 제출서류 및 제출방법 : p.11 참조

학생부위주(교과) - 지역인재(경북-교과)전형

1. 모집인원 : 16명 (p.10 참조)

2. 지원자격 : 국내 고등학교 졸업자(2027년 2월 졸업예정자 포함)로서 **경북지역 소재 고등학교**에서 입학일부터 졸업일까지 전 교육과정을 이수한 자

※ 「초·중등교육법」 제 2조에 따른 고등학교 졸업(예정)자 지원 가능

※ 고등학교 졸업과 동등한 학력이 인정되는 자는 지원 불가

※ 경상북도 외 지역 소재 고등학교에서 입학/전입 등 재학 이력이 있는 경우 지원 불가

※ 2022년 이후 중학교 입학자는 수도권 외 지역 소재 중학교에서 입학부터 졸업까지 전 교육과정을 이수하고, 지역인재 특별전형 지원자격에 해당하는 기간 동안 중/고등학교 소재지에서 거주해야 함.

3. 전형방법

전형요소	반영비율(실제반영비율)	최고점	기본점
학생부 교과 성적	100(100)	1,000	0

4. 전형일정

구분	일정	비고
원서접수	2026. 09. 07.(월), 09:00 ~ 09. 11.(금), 18:00	인터넷 원서접수
서류제출	2026. 09. 07.(월) ~ 09. 14.(월), 17:00까지	아래 ◎ 참조
최초합격자 발표	2026. 12. 18.(금)	본교 입학홈페이지
최초합격자 등록(문서등록)	2026. 12. 21.(월) ~ 12. 23.(수)	납부금액 없음
충원합격자 발표	2026. 12. 24.(목) ~ 12. 29.(화), 18:00까지	

◎ 서류제출 대상자 : 학교생활기록부 온라인 제출 불가자

※ 2022년 이후 중학교 입학자는 중학교 학교생활기록부 1부 추가 제출

5. 학생부 반영방법

가. 계열(모집단위)별 반영교과

구분	반영교과	반영과목 수		
		일반선택과목	진로선택과목	합계
전 체	국어, 수학, 영어, 사회, 과학	전 과목		

나. 교과성적 반영방법 : p.38 참조

6. 수능최저학력기준 : 적용

모집단위	수능최저학력기준		비고
의예과	국어, 수학, 영어, 과학탐구 중 3과목 등급의 합	4 이내	탐구 : 상위 1과목 반영
간호학과	국어, 수학, 영어, 탐구 중 2개 영역 등급의 합	7 이내	

7. 제출서류 및 제출방법 : p.11 참조

학생부위주(교과) - 기회균형 I (지역인재)전형

1. 모집인원 : 8명 (p.10 참조)

2. 지원자격 : 국내 고등학교 졸업자(2027년 2월 졸업예정자 포함)로서 **대구·경북지역 소재 고등학교**에서 입학일부터 졸업일까지 전 교육과정을 이수한 자 중 아래 각 호의 하나에 해당하는 자

- 「국민기초생활보장법」 제2조제1호에 따른 수급권자, 제2호에 따른 수급자
- 「국민기초생활보장법」 제2조제10호에 따른 차상위계층
- 「한부모가족지원법」 제5조 및 제5조의2에 따른 지원대상자

※ 「초·중등교육법」 제 2조에 따른 고등학교 졸업(예정)자 지원 가능

※ 고등학교 졸업과 동등한 학력이 인정되는 자는 지원 불가

※ 대구광역시, 경상북도 외 지역 소재 고등학교에서 입학/전입 등 재학 이력이 있는 경우 지원 불가

※ 2022년 이후 중학교 입학자는 수도권 외 지역 소재 중학교에서 입학부터 졸업까지 전 교육과정을 이수하고, 지역인재 특별전형 지원자격에 해당하는 기간 동안 중/고등학교 소재지에서 거주해야 함.

3. 전형방법

전형요소	반영비율(실제반영비율)	최고점	기본점
학생부 교과 성적	100(100)	1,000	0

4. 전형일정

구분	일정	비고
원서접수	2026. 09. 07.(월), 09:00 ~ 09. 11.(금), 18:00	인터넷 원서접수
서류제출	2026. 09. 07.(월) ~ 09. 14.(월), 17:00까지	아래 ◎ 참조
최소합격자 발표	2026. 12. 18.(금)	본교 입학홈페이지
최소합격자 등록(문서등록)	2026. 12. 21.(월) ~ 12. 23.(수)	납부금액 없음
충원합격자 발표	2026. 12. 24.(목) ~ 12. 29.(화), 18:00까지	

◎ 서류제출 안내

- 전체 : 지원자격 증빙서류
- 학교생활기록부 온라인 제출불가자 : 고등학교 학교생활기록부 1부
- ※ 2022년 이후 중학교 입학자는 중학교 학교생활기록부 1부 추가 제출

5. 학생부 반영방법

가. 계열(모집단위)별 반영교과

구분	반영교과	반영과목 수		
		일반선택과목	진로선택과목	합계
전 체	국어, 수학, 영어, 사회, 과학	전 과목		

나. 교과성적 반영방법 : p.38 참조

6. 수능최저학력기준 : 적용

모집단위	수능최저학력기준		비고
한의예과	국어, 수학, 영어, 과학탐구 중 3과목 등급의 합	6 이내	탐구 : 상위 1과목 반영
의예과	국어, 수학, 영어, 과학탐구 중 3과목 등급의 합	5 이내	
간호학과	국어, 수학, 영어, 탐구 중 2개 영역 등급의 합	7 이내	

7. 제출서류 및 제출방법 : p.11 참조

학생부위주(종합) - 참사람전형

1. 모집인원 : 25명 (p.10 참조)

2. 지원자격 : 고등학교 졸업자(2027년 2월 졸업예정자 포함) 및 법령에 의하여 동등 이상의 학력이 있다고 인정되는 자

3. 전형방법

구분	단계	선발배수	1단계성적 (실제반영비율)	서류 (실제반영비율)	면접 (실제반영비율)	최고점	기본점
전체	1단계	5배수	-	100(100)	-	1,000	0
	2단계	-	70(70)	-	30(30)	1,000	1단계 0 면접 0

4. 전형일정

구분	일정	비고
원서접수	2026. 09. 07.(월), 09:00 ~ 09. 11.(금), 18:00	인터넷 원서접수
서류제출	2026. 09. 07.(월) ~ 09. 14.(월), 17:00까지	아래 ◎ 참조
1단계 합격자 발표	2026. 11. 27.(금)	본교 입학홈페이지
면접고사	2026. 12. 05.(토)	
최초합격자 발표	2026. 12. 18.(금)	본교 입학홈페이지
최초합격자 등록(문서등록)	2026. 12. 21.(월) ~ 12. 23.(수)	납부금액없음
충원합격자 발표	2026. 12. 24.(목) ~ 12. 29.(화), 18:00까지	

◎ 서류제출 안내

→ 서류제출 대상자 : 학교생활기록부 온라인 제출 불가자 및 검정고시 온라인 제출 불가자, 외국 고교 출신자

※ 검정고시 및 외국 고교 출신자 : 학교생활기록부 대체 서식 및 증빙자료(A4용지 단면기준 20매 이내)를 2026.09.14.(월) 17:00까지 등기우편 또는 우리대학 방문 제출

5. 서류심사 : 학교생활기록부 또는 학교생활기록부 대체서식(검정고시, 외국 고교 출신자) 등 제출서류를 종합적으로 평가

※ 서류평가방법 : p.43 참조

6. 면접고사 : 인성 및 사회성, 전공적합성, 학업역량, 성장가능성을 종합적으로 평가

7. 수능최저학력기준 : 일부 적용(한의예과, 의예과, 간호학과)

모집단위	수능최저학력기준	비고
한의예과	국어, 수학, 영어, 과학탐구 중 3과목 등급의 합	5 이내
의예과	국어, 수학, 영어, 과학탐구 중 3과목 등급의 합	4 이내
간호학과	국어, 수학, 영어, 탐구 중 2개 영역 등급의 합	7 이내

참고 : 상위 1과목 반영

8. 제출서류 및 제출방법 : p.11 참조

학생부위주(종합) - 지역인재(종합)전형

1. 모집인원 : 35명 (p.10 참조)

2. 지원자격 : 국내 고등학교 졸업자(2027년 2월 졸업예정자 포함)로서 **대구·경북지역 소재 고등학교**에서 입학일부터 졸업일까지 전 교육과정을 이수한 자
 ※ 「초·중등교육법」 제 2조에 따른 고등학교 졸업(예정)자 지원 가능
 ※ 고등학교 졸업과 동등한 학력이 인정되는 자는 지원 불가
 ※ 대구광역시, 경상북도 외 지역 소재 고등학교에서 입학/전입 등 재학 이력이 있는 경우 지원 불가
 ※ 2022년 이후 중학교 입학자는 수도권 외 지역 소재 중학교에서 입학부터 졸업까지 전 교육과정을 이수하고, 지역인재 특별전형 지원자격에 해당하는 기간 동안 중/고등학교 소재지에서 거주해야 함.

3. 전형방법

구분	선발배수	1단계성적 (실제반영비율)	서류 (실제반영비율)	면접 (실제반영비율)	최고점	기본점
1단계	5배수	-	100(100)	-	1,000	0
2단계	-	70(70)	-	30(30)	1,000	1단계 0 면 접 0

4. 전형일정

구분	일정	비고
원서접수	2026. 09. 07.(월), 09:00 ~ 09. 11.(금), 18:00	인터넷 원서접수
서류제출	2026. 09. 07.(월) ~ 09. 14.(월), 17:00까지	아래 ◎ 참조
1단계 합격자 발표	2026. 11. 27.(금)	본교 입학홈페이지
면접고사	2026. 12. 05.(토)	
최초합격자 발표	2026. 12. 18.(금)	본교 입학홈페이지
최초합격자 등록(문서등록)	2026. 12. 21.(월) ~ 12. 23.(수)	납부금액없음
총원합격자 발표	2026. 12. 24.(목) ~ 12. 29.(화), 18:00까지	

◎ 서류제출 대상자 : 학교생활기록부 온라인 제출 불가자
 ※ 2022년 이후 중학교 입학자는 중학교 학교생활기록부 1부 추가 제출

5. 서류심사 : 학교생활기록부를 종합적으로 평가
 ※ 서류평가방법 : p.43 참조

6. 면접고사 : 인성 및 사회성, 전공적합성, 학업역량, 성장가능성을 종합적으로 평가

7. 수능최저학력기준 : 적용

모집단위	수능최저학력기준	비고
한의예과	국어, 수학, 영어, 과학탐구 중 3과목 등급의 합	탐구 : 상위 1과목 반영
의예과	국어, 수학, 영어, 과학탐구 중 3과목 등급의 합	
간호학과	국어, 수학, 영어, 탐구 중 2개 영역 등급의 합	

8. 제출서류 및 제출방법 : p.11 참조

학생부위주(종합) - 지역인재(경북-종합)전형

1. 모집인원 : 12명 (p.10 참조)

2. 지원자격 : 국내 고등학교 졸업자(2027년 2월 졸업예정자 포함)로서 **경북지역 소재 고등학교**에서 입학일부터 졸업일까지 전 교육과정을 이수한 자

※ 「초·중등교육법」 제 2조에 따른 고등학교 졸업(예정)자 지원 가능

※ 고등학교 졸업과 동등한 학력이 인정되는 자는 지원 불가

※ 경상북도 외 지역 소재 고등학교에서 입학/전입 등 재학 이력이 있는 경우 지원 불가

※ 2022년 이후 중학교 입학자는 수도권 외 지역 소재 중학교에서 입학부터 졸업까지 전 교육과정을 이수하고, 지역인재 특별전형 지원자격에 해당하는 기간 동안 중/고등학교 소재지에서 거주해야 함.

3. 전형방법

구분	선발배수	1단계성적 (실제반영비율)	서류 (실제반영비율)	면접 (실제반영비율)	최고점	기본점
1단계	5배수	-	100(100)	-	1,000	0
2단계	-	70(70)	-	30(30)	1,000	1단계 0 면 접 0

4. 전형일정

구분	일정	비고
원서접수	2026. 09. 07.(월), 09:00 ~ 09. 11.(금), 18:00	인터넷 원서접수
서류제출	2026. 09. 07.(월) ~ 09. 14.(월), 17:00까지	아래 ◎ 참조
1단계 합격자 발표	2026. 11. 27.(금)	본교 입학홈페이지
면접고사	2026. 12. 05.(토)	
최초합격자 발표	2026. 12. 18.(금)	본교 입학홈페이지
최초합격자 등록(문서등록)	2026. 12. 21.(월) ~ 12. 23.(수)	납부금액없음
충원합격자 발표	2026. 12. 24.(목) ~ 12. 29.(화), 18:00까지	

◎ 서류제출 대상자 : 학교생활기록부 온라인 제출 불가자

※ 2022년 이후 중학교 입학자는 중학교 학교생활기록부 1부 추가 제출

5. 서류심사 : 학교생활기록부를 종합적으로 평가

※ 서류평가방법 : p.43 참조

6. 면접고사 : 인성 및 사회성, 전공적합성, 학업역량, 성장가능성을 종합적으로 평가

7. 수능최저학력기준 : 적용

모집단위	수능최저학력기준	비고
의예과	국어, 수학, 영어, 과학탐구 중 3과목 등급의 합	4 이내
간호학과	국어, 수학, 영어, 탐구 중 2개 영역 등급의 합	7 이내

탐구 :
상위 1과목
반영

8. 제출서류 및 제출방법 : p.11 참조

학생부위주 (종합) - 지역의사제 (경주권/포항권/안동권/구미권/영주권) 전형

1. 모집인원 : 5명 (p.10 참조)

2. 지원자격 : 국내 고등학교 졸업자(2027년 2월 졸업예정자 포함)로서 아래의 조건을 모두 충족하는 자

- 대구·경북지역 소재 중학교에서 입학부터 졸업까지의 모든 교육과정을 이수·졸업하고 재학기간 내에 해당지역에 거주한 자
- 선발 진료권 내 소재한 고등학교에서 입학부터 졸업까지의 모든 교육과정을 이수·졸업(예정)하고 재학기간 내에 해당지역에 거주한 자

진료권	광역권	경주권	포항권	안동권	구미권	영주권	상주권
해당지역	대구, 경북	경주시, 영천시, 경산시, 청도군	포항시, 영덕군, 울진군, 울릉군	안동시, 의성군, 청송군, 영양군	김천시, 구미시, 고령군, 성주군, 칠곡군	영주시, 예천군, 봉화군	상주시, 문경시
선발인원	미선발	1	1	1	1	1	미선발

※ 고등학교 졸업과 동등한 학력이 인정되는 자는 지원 불가

※ 상이한 진료권으로 전학이력이 있을 경우 지원불가

- ex) 경주시 소재 고등학교 입학 → 포항시 소재 고등학교 전학 : 진료권이 다르므로 지원 불가
- 경주시 소재 고등학교 입학 → 청도군 소재 고등학교 전학 : 진료권이 동일하므로 지원 가능

■ 지역의사제 전형 지원시 유의사항

- (의무복무) 대통령령으로 정하는 지역에서 10년간 복무를 조건으로 면허 발급 ▶ 지역의사법 제7조
 ※ 의무복무기관 등은 별도 고시 예정
- (학비 등 지원) 입학금, 수업료, 교재비, 기숙사비 등 지원 ▶ 지역의사법 제5조
- (학비 등 지원 중단) 휴학·유급·정학·전과 등 사유발생 시 ▶ 지역의사법 제6조
- (학비 등 반환) 제적·자퇴, 졸업 후 3년 이내 의사 국가시험 미합격 등 사유발생 시 지원받은 비용 전액 반환 ▶ 지역의사법 제6조

3. 전형방법

구분	선발배수	1단계성적 (실제반영비율)	서류 (실제반영비율)	면접 (실제반영비율)	최고점	기본점
1단계	5배수	-	100(100)	-	1,000	0
2단계	-	70(70)	-	30(30)	1,000	1단계 0 면 접 0

4. 전형일정

구분	일정	비고
원서접수	2026. 09. 07.(월), 09:00 ~ 09. 11.(금), 18:00	인터넷 원서접수
서류제출	2026. 09. 07.(월) ~ 09. 14.(월), 17:00까지	아래 ◎ 참조
1단계 합격자 발표	2026. 11. 27.(금)	본교 입학홈페이지
면접고사	2026. 12. 05.(토)	
최초합격자 발표	2026. 12. 18.(금)	본교 입학홈페이지
최초합격자 등록(문서등록)	2026. 12. 21.(월) ~ 12. 23.(수)	납부금액없음
충원합격자 발표	2026. 12. 24.(목) ~ 12. 29.(화), 18:00까지	

◎ 서류제출

- 중학교 학교생활기록부 1부
- 학교생활기록부 온라인 제출 불가자는 학교생활기록부 1부 추가 제출

5. 서류심사 : 학교생활기록부를 종합적으로 평가

※ 서류평가방법 : p.43 참조

6. 면접고사 : 인성 및 사회성, 전공적합성, 학업역량, 성장가능성을 종합적으로 평가

7. 수능최저학력기준 : 적용

모집단위	수능최저학력기준	비고
의예과	국어, 수학, 영어, 과학탐구 중 3과목 등급의 합	5 이내 탐구 : 상위 1과목 반영

8. 제출서류 및 제출방법 : p.11 참조

실기위주 - 실기우수자전형

1. 모집인원 : 106명 (p.9 참조)

모집구분	디자인미술학과 : 54명				스포츠건강과학부 : 35명		뷰티아트 산업학과
	문화산업디자인	시각디자인	웹툰콘텐츠	불교미술	스포츠과학전공	스포츠의학전공	
모집인원	13	14	14	13	8	27	17

※ 디자인미술학과와 각 모집부문에서 결원 발생시 다른 모집부문의 예비인원을 추가로 선발한다.

2. 지원자격 : 고등학교 졸업자(2027년 2월 졸업예정자 포함) 또는 법령에 의하여 동등 이상의 학력이 있다고 인정되는 자

3. 전형방법

전형요소	반영비율(실제반영비율)	최고점	기본점
학생부 교과 성적	30(30)	300	0
실기 성적	70(70)	700	0

4. 전형일정

구분	일정	비고
원서접수	2026. 09. 07.(월), 09:00 ~ 09. 11.(금), 18:00	인터넷 원서접수
서류제출	2026. 09. 07.(월) ~ 09. 14.(월), 17:00까지	아래 ◎ 참조
실기고사	스포츠과학전공 스포츠의학전공	2026. 10. 24.(토)
	디자인미술학과 뷰티아트산업학과	2026. 10. 31.(토)
최초합격자 발표	2026. 11. 06.(금)	본교 입학홈페이지
최초합격자 등록(문서등록)	2026. 12. 21.(월) ~ 12. 23.(수)	납부금액없음
충원합격자 발표	2026. 12. 24.(목) ~ 12. 29.(화), 18:00까지	

◎ 서류제출 대상자 : 학교생활기록부 온라인 제출 불가자, 검정고시 온라인 제출 불가자

5. 학생부 반영방법

가. 계열(모집단위)별 반영교과

구분	반영교과	반영과목 수		
		일반선택과목	진로선택과목	합계
예체능	국어, 영어	6	0	6

나. 교과성적 반영방법 : p.38 참조

6. 수능최저학력기준 : 미적용

7. 제출서류 및 제출방법 : p.11 참조

8. 모집단위별 실기 평가

가. 디자인미술학과

실기종목	출제대상물	용지규격	고사시간
수목담채(정물)	항아리, 콜라병, 천, 대파, 사과, 북어, 꽃, 무 중에서 6가지 출제 - 각 정물의 개수는 유동적임 - 고사 당일 출제	옥당지 반절	4시간
수채화(정물)		켄트지 4절지	
인체두상	20세 전후의 여인상	소조용 휴	
인물수채화	별도 주제 선정 - 고사 당일 출제	켄트지 3절지	
기초디자인		켄트지 4절지	
상황표현(칸만화 가능)			
발상과표현			
사과의전환		켄트지 4절지 2매	5시간

※ 원서접수시 상기 실기종목 중 1개 종목을 선택

나. 스포츠과학전공, 스포츠의학전공

고사종목	평가방법	배점(기본점수)
20m왕복달리기	- 실내에서 스탠딩 스타트로 실시하며 출발신호와 동시에 출발한다 (기록은 출발신호와 동시에 측정) - 20m 구간을 총 2회 왕복하여 실시한다(총 80m) - 각 구간마다 누름스위치를 터치해야 한다. *바닥 짚기 허용	350(0)
제자리멀리뛰기	- 실내에서 발끝이 도약 경계선에서 닿지 않게 선 후 양발로 힘차게 도약하여 착지점을 측정한다.	350(0)
계		700(0)

※ 1회 측정을 원칙으로 하며, 1종목 이상 미응시자는 불합격 처리

고사종목	재평가 처리기준	비고
20m왕복달리기	- 부정 출발을 한 경우(1회에 한해 재평가 실시) - 측정기기 오작동(평가위원 판단 하에 재평가 실시)	
제자리멀리뛰기	- 한발로 도약하거나 도약시 발구름선을 넘어설 경우 - 2중 점프동작을 할 경우 - 한 발로 착지하거나 착지 시 지정된 구역을 벗어나는 경우	

※ 종목별 1회 파울자에 한하여 기회를 1회 더 부여하며, 2회 연속 파울자는 해당종목에 0점을 부여

※ 학교명 부착 운동복, 스파이크 착용 및 송진가루 사용 금지

「 스포츠과학전공, 스포츠의학전공 실기고사 종목별 점수표 」

점수	20m 왕복 달리기(1/100초)		제자리멀리뛰기(cm)	
	남	여	남	여
350	13"60 이하	15"60 이하	300 이상	240 이상
345	13"61 ~ 13"70	15"61 ~ 15"70	295 이상	238 이상
340	13"71 ~ 13"80	15"71 ~ 15"80	293 이상	236 이상
335	13"81 ~ 13"90	15"81 ~ 15"90	291 이상	234 이상
330	13"91 ~ 14"00	15"91 ~ 16"00	289 이상	232 이상
325	14"01 ~ 14"10	16"01 ~ 16"10	287 이상	230 이상
320	14"11 ~ 14"20	16"11 ~ 16"20	285 이상	228 이상
315	14"21 ~ 14"30	16"21 ~ 16"30	283 이상	226 이상
310	14"31 ~ 14"40	16"31 ~ 16"40	281 이상	224 이상
305	14"41 ~ 14"50	16"41 ~ 16"50	279 이상	222 이상
300	14"51 ~ 14"60	16"51 ~ 16"60	277 이상	220 이상
295	14"61 ~ 14"70	16"61 ~ 16"70	275 이상	218 이상
290	14"71 ~ 14"80	16"71 ~ 16"80	273 이상	216 이상
285	14"81 ~ 14"90	16"81 ~ 16"90	271 이상	214 이상
280	14"91 ~ 15"00	16"91 ~ 17"00	269 이상	212 이상
275	15"01 ~ 15"10	17"01 ~ 17"10	267 이상	210 이상
270	15"11 ~ 15"20	17"11 ~ 17"20	265 이상	208 이상
265	15"21 ~ 15"30	17"21 ~ 17"30	263 이상	206 이상
260	15"31 ~ 15"40	17"31 ~ 17"40	261 이상	204 이상
255	15"41 ~ 15"50	17"41 ~ 17"50	259 이상	202 이상
250	15"51 이상	17"51 이상	258 이하	201 이하

다. 뷰티아트산업학과

실기종목	출제대상물	용지규격	고사시간
뷰티일러스트레이션	별도 주제 선정 - 고사 당일 출제 * 제시한 주제를 뷰티일러스트로 표현 (얼굴형태 포함)	켄트지 4절지	4시간

실기/실적위주 - 체육특기자전형

1. 모집인원 : 32명 (p.9 참조)

2. 지원자격

가. 종목별 지원자격

구분	종목	지원자격
특기자	카누	국내 고등학교 졸업자(2027년 2월 졸업예정자 포함)로서 2024년 3월부터 2026년 8월까지의 기간에 본교 입학 인정범위(대회)에서 개인전 1~3위 입상자(1인승 200M, 500M, 1000M) 중 다음 종목의 해당자 ▶ 남자종목(인원) : C 1인승 2명(레이싱 카나디언)
실적 우수자	전체 (카누제외)	국내 고등학교 졸업자(2027년 2월 졸업예정자 포함)로서 2024년 3월부터 2026년 8월까지의 기간에 우리 대학에서 지정하는 종목별로 경기(수상)실적을 발급받아 서류제출 기한 내 제출 가능한 자. 단, 국가대표 또는 국가대표후보선수, 상비군, 청소년대표선수, PGA & LPGA 정회원, KPGA & KLPGA 정회원은 해당협회에서 발행하는 증명서를 발급받을 수 있어야 함.

※ 본교 지정 특기자(장학금 등 혜택 경기 대표출전 등)로 선정되는 기준은 본교 스포츠지도위원회에서 결정하며, 2026학년도 현재 카누 종목에만 적용됨

나. 종목별 인정대회

구분	모집단위	종목	모집인원	인정대회	
특기자	엘리트스포츠 전공	카누 (C 1인승)	2	회장배 전국카누경기대회, 국민체육진흥공단배 전국카누경기대회, 파로호배 전국 카누경기대회, 전국카누선수권대회, 전국체육대회, 백마강배 전국카누경기대회	
	소 계		2		
실적 우수자	엘리트스포츠 전공	농 구	5	종목별 협회 및 연맹 인정 대회, 광역시·도 대회, 생활체육 대회	
		골 프	5		
		보디빌딩	5		
		유 도	8		
		태권도			
		소프트 테니스			
		수영			
		레슬링(자유형)	7		
	소 계				23
	스포츠과학전공	사 격			1
		유도 및 주짓수	3		
피클볼		3			
소 계		7			
소 계		30			
합계			32		

- ※ 엘리트스포츠전공의 유도, 태권도, 소프트 테니스, 수영, 레슬링(자유형) 종목은 성적순으로 8명을 선발한다. 단, 종목별 2명을 초과할 수 없다.
- ※ 엘리트스포츠전공의 경우 종목별 모집인원 미달시, 타종목에서 모집할 수 있다.
- ※ 스포츠과학전공에서 미충원인원 발생시 정시모집으로 이월한다.
- ※ 실적 증명서 인정 범위

종목	대한체육회 온라인 경기실적 증명서	오프라인 경기실적증명서(해당협회 발급)
카누	인 정	불인정
전체(카누 제외)	인 정	인 정

- ※ 소프트 테니스 종목의 복식경기, 단체전 출전자, 수영(계영)은 실적으로 인정한다.
- ※ 각 종목별 세부종목이 지정되지 않은 경우 모두 인정한다.

3. 전형방법

전형요소	반영비율(실제반영비율)	최고점	기본점
학생부 교과 성적	20(20)	200	0
학생부 출결 성적	10(10)	100	0
실적 성적	70(70)	700	0

4. 전형일정

구분	일정	비고
원서접수	2026. 09. 07.(월), 09:00 ~ 09. 11.(금), 18:00	인터넷 원서접수
서류제출	2026. 09. 07.(월) ~ 09. 14.(월), 17:00까지	아래 ◎ 참조
최초합격자 발표	2026. 11. 06.(금)	본교 입학홈페이지
최초합격자 등록(문서등록)	2026. 12. 21.(월) ~ 12. 23.(수)	납부금액없음
충원합격자 발표	2026. 12. 24.(목) ~ 12. 29.(화), 18:00까지	

◎ 서류제출 안내 : [경기실적증명서](#), 학교생활기록부(온라인 제출 불가자에 한함)

5. 학생부 반영방법

가. 계열(모집단위)별 반영교과

구분	반영교과	반영과목 수		
		일반선택과목	진로선택과목	합계
예체능	국어, 영어	6	0	6

나. 교과성적 반영방법 : p.38 참조

6. 수능최저학력기준 : 미적용

7. 제출서류 및 제출방법 : p.11 참조

8. 경기실적평가 방법

가. 카누 실적 평가 방법

구분 점수	2026년	2025년	2024년
100	1위, 국가대표(후보선수 포함)		
70	2위		
60	3위		
50		1위, 국가대표(후보선수 포함)	
40		2위	
30		3위	
20			1위, 국가대표(후보선수 포함)
10			2위
5			3위

※ 경기(수상) 실적은 최근 3년 이내(2024.03 ~ 2026.08)의 실적에 한하여 인정한다.

※ 종목별 인정대회에 명시되지 않은 대회의 실적은 인정하지 않으며, 개인3위 이상 경기실적을 모두 인정한다.

※ 경기(수상)실적의 평가는 년도, 등위 등을 고려하여 배점표에 따라 평가한다.

※ 경기(수상)실적의 평가는 종목별 지정대회에서 경기(수상)실적에 한하여 인정하며, 제출한 성적에 대하여만 평가를 실시한다.

나. 전체(카누 제외) 실적 평가 방법

- 경기(수상)실적은 최근 3년 이내(2024.03 ~ 2026.08)의 실적에 한하여 인정하며 원서접수 시 제출한 경기(수상)실적증명서에 한한다.
- 경기(수상)실적은 개인경기 및 단체경기 실적만을 인정하며 **경기(수상)실적 중 상위 1개 실적만 인정**한다.
- 경기(수상)실적의 평가는 년도, 순위를 고려하여 배점표에 따라 평가한다.
- 경기(수상)실적의 평가는 종목별 인정대회의 경기(수상)실적에 한하여 인정하며, 경기실적증명서를 제출한 실적에 대하여만 평가를 실시한다.
 - 단체경기 경기(수상)실적 평가에서 해당대회 출전 개인 기록이 없을 시에는 경기(수상)실적 불인정
 - ※ 국가대표, 국가대표 후보선수, 상비군, 청소년대표, PGA & LPGA 정회원, KPGA & KLPGA 정회원은 예외적으로 경기실적증명서를 별도로 제출하여야 함.

5) 수상(경기)실적 평가기준(공통 - 단, 농구, 골프는 별도평가기준 적용)

점수	구분	2026년	2025년	2024년
700		국가대표, 국가대표후보, 상비군, 청소년대표, 국제대회 입상자		
600		해당협회(연맹) 인정 전국대회 개인전 1위 (이하의 순위는 50점씩 감점)		
500			해당협회(연맹) 인정 전국대회 개인전 1위 (이하의 순위는 50점씩 감점)	
400		해당협회(연맹) 인정 전국대회 단체전 1위 (이하의 순위는 50점씩 감점)		해당협회(연맹) 인정 전국대회 개인전 1위 (이하의 순위는 50점씩 감점)
300		시·도 생활체육대회 1~3위	해당협회(연맹) 인정 전국대회 단체전 1위 (이하의 순위는 50점씩 감점)	
250		시·도 생활체육대회 4~8위	시·도 생활체육대회 1~3위	
200		시·도 생활체육대회 9~16위	시·도 생활체육대회 4~8위	해당협회(연맹) 인정 전국대회 단체전 1위 (이하의 순위는 50점씩 감점)
				시·도 생활체육대회 1~3위

* 경기실적이 없는 지원자는 각 종목별 해당협회(연맹) 인정대회 참가증명서 제출 시 최하 점수 50점 부여

- 농구
 - 국가대표 또는 당해연도 16세·18세 대표 경력자는 700점을 부여하며, 그 이외는 출전율(총점 300점) + 개인 경기기록(총점 300점)으로 점수를 부여한다.
 - ① 출전대회(1개 대회) 총경기시간의 출전율을 기준으로 100%인 경우 300점을 부여함(경기실적이 우수한 실적 1대회만 인정함)
산출방법 : 출전대회 출전율 × 300
예) 출전율 60% → 0.6 × 300 = 180점
 - ② 개인 경기기록 배점표 : 출전대회 개인기록 평균 득점과 리바운드(게임당)에서 배점표에 따른 점수 ÷ 2으로 최대 300점을 부여함.
 - ③ 2026년 실적 점수평가표

점수	구분	득점	리바운드
300		16	8
250		14	7
200		12	6
150		8	5
100		4	4

* 2025년 성적은 총점 -100 감점 하며 2024년 실적은 총점 -200 감점 한다.

- 골프
 - 국가대표, 국가대표상비군, PGA, LPGA, KPGA, KLPGA 정회원은 700점을 부여하고, KPGA, KLPGA 준회원은 600점을 부여하며, 그외는 대한골프협회(KGA)에서 공식 발표하는 남, 녀 각각의 랭킹(Ranking)으로 평가한다. 단 랭킹은 수시접수 마감일 기준 직전자료를 기준으로 평가한다.

점수	구분
700	국가대표, 국가대표상비군, PGA, LPGA, KPGA, KLPGA 정회원
600	KPGA, KLPGA 준회원
500	KGA 랭킹(남, 녀) 1~50
400	KGA 랭킹(남, 녀) 51~100
300	KGA 랭킹(남, 녀) 101~200
200	KGA 랭킹(남, 녀) 201~300
100	KGA 랭킹(남, 녀) 301~500

학생부위주(교과) - 농어촌전형(정원 외)

1. 모집인원 : 35명 (p.9 참조)

2. 지원자격 : 국내 고등학교 졸업(2027년 2월 졸업예정자 포함)자 중 다음 각 호의 하나에 해당하는 자

가. 중·고등학교 6년 과정 이수자 : 농·어촌 및 도서·벽지 지역에 소재하는 중·고교에서 입학일부터 졸업일까지 교육과정을 이수한 자로서 지원자 및 부·모(사망·실종·이혼 등의 사유에 해당하는 부·모는 제외)가 해당 지역에 거주한 자

※ 중·고교 재학기간과 농·어촌지역 거주기간은 일치하여야 하며, 재학기간 중 부·모·학생 중 한 명이라도 주민등록상 거주지가 농·어촌 지역이 아닌 곳으로 전출·입 되었을 경우는 지원불가(부·모·학생의 거주지와 학교 소재지가 동일지역이 아니라도 지원가능)

나. 초·중·고등학교 12년 과정 이수자 : 농·어촌 지역 소재 초·중·고등학교에서 입학일부터 졸업일까지 전 교육과정을 이수한 자로서 해당 재학기간동안 지원자가 농·어촌 및 도서·벽지 지역에 거주한 자

다. 유의사항

1. 농·어촌 지역은 지방자치법 제 3조, 도서·벽지 지역은 도서·벽지 교육진흥법 제 2조에 따름
2. 재학 중 또는 졸업 후 행정구역이 변경된 경우 입학 당시의 행정구역을 기준으로 적용
3. 2개 이상의 학교에 재학한 경우 모두가 농·어촌 지역에 소재해야 함(동일 읍·면이 아니라도 가능)
4. 농·어촌 지역에 소재하는 특수목적고(과학고, 외국어고, 국제고, 예술고, 체육고, 산업수요 맞춤형고(마이스터고))에 재학한 자는 지원불가

3. 전형방법

전형요소	반영비율(실제반영비율)	최고점	기본점수
학생부 교과 성적	100(100)	1,000	0

4. 전형일정

구분	일정	비고
원서접수	2026. 09. 07.(월), 09:00 ~ 09.11.(금), 18:00	인터넷 원서접수
서류제출	2026. 09. 07.(월) ~ 09. 14.(월), 17:00까지	아래 ◎ 참조
최초합격자 발표	수능최저미적용 2026. 11. 06.(금)	본교 입학홈페이지
	수능최저적용 2026. 12. 18.(금)	
최초합격자 등록(문서등록)	2026. 12. 21.(월) ~ 12. 23.(수)	납부금액없음
충원합격자 발표	2026. 12. 24.(목) ~ 12. 29.(화), 18:00까지	

◎ 서류제출 안내

- 전체 : 농어촌 거주사실 확인서(소정양식) 1부, 지원자격에 따른 본인(부·모) 주민등록초본 및 (초)중학교 학교생활기록부 각 1부 제출
- 학교생활기록부 온라인 제출 불가자 : 고등학교 학교생활기록부(학교장 직인 날인) 1부 제출

5. 학생부 반영방법

가. 계열(모집단위)별 반영교과

구분	반영교과	반영과목 수		
		일반선택과목	진로선택과목	합계
전체(아래 제외)	국어, 수학, 영어, 사회, 과학	전과목		
예체능	국어, 영어	6	0	6

나. 교과성적 반영방법 : p.38 참조

6. 수능최저학력기준 : 일부 적용(한의예과, 의예과, 간호학과)

모집단위	수능최저학력기준	비고
한의예과	국어, 수학, 영어, 과학탐구 중 3과목 등급의 합	5 이내
의예과	국어, 수학, 영어, 과학탐구 중 3과목 등급의 합	4 이내
간호학과	국어, 수학, 영어, 탐구 중 2개 영역 등급의 합	7 이내

탐구 : 상위 1과목 반영

7. 제출서류 및 제출방법 : p.11 참조

학생부위주(교과) - 특성화고교졸업자전형(정원 외)

1. 모집인원 : 26명 (p.9 참조)

2. 지원자격 : 국내 특성화 고등학교(종합고 특성화반 포함) 졸업자(2027년 2월 졸업예정자 포함)로서 우리대학이 정한 모집단위별 동일 계열 출신자

※ 기준학과명(p.36 참조)에 명시되어 있지 않더라도 특성화고교에서 지원 모집단위와 관련된 전문교과를 30단위 이상 이수하여 특성화고교졸업자 동일계열확인서를 제출가능한 자는 지원 가능

※ 『산업수요 맞춤형 고등학교(마이스터고)』 및 『종합고 보통과』, 『학력인정고등학교』, 『대안학교』 출신자 지원 불가

3. 전형방법

전형요소	반영비율(실제반영비율)	최고점	기본점수
학생부 교과 성적	100(100)	1,000	0

4. 전형일정

구분	일정	비고
원서접수	2026. 09. 07.(월), 09:00 ~ 09.11.(금), 18:00	인터넷 원서접수
서류제출	2026. 09. 07.(월) ~ 09. 14.(월), 17:00까지	아래 ◎ 참조
최초합격자 발표	2026. 11. 06.(금)	본교 입학홈페이지
최초합격자 등록(문서등록)	2026. 12. 21.(월) ~ 12. 23.(수)	납부금액없음
충원합격자 발표	2026. 12. 24.(목) ~ 12. 29.(화), 18:00까지	

◎ 서류제출 안내

- 학교생활기록부 온라인 제출 불가자 : 학교생활기록부 제출
- 지원자가 재학생 또는 졸업한 학과의 기준학과가 우리대학 모집단위별 기준학과와 상이한 경우 : 동일계열확인서(소정양식) 1부 제출

5. 학생부 반영방법

가. 계열(모집단위)별 반영교과

구분	반영교과	반영과목 수		
		일반선택과목	진로선택과목	합계
전체(아래 제외)	국어, 수학, 영어, 사회, 과학	8	2	10
예체능	국어, 영어	6	0	6

나. 교과성적 반영방법 : p. 38 참조

6. 수능최저학력기준 : 미적용

7. 제출서류 및 제출방법 : p.11 참조

8. 모집단위별 동일계열 인정 기준학과

소속	모집단위	교육과정의 기준학과명
글로벌 문화융합 대학	영어영문학과 일어일문학과 중어중문학과	경영·사무과, 관광·레저과, 금융과, 문화콘텐츠과, 인쇄·출판과, 항공과, 판매과
	디자인미술학과 스포츠과학전공 스포츠의학전공 뷰티아트산업학과	기준학과 제한없이 특성화고교에서 전문교과를 30단위 이상 이수한 경우 지원 가능
	조경·정원디자인학과	건축시공과, 농업과, 농업기계과, 농업토목과, 디자인과, 원예과, 조경과
	행정·경찰공공학부	경영·사무과, 관광·레저과, 금융과, 방송·통신과, 보건간호과, 산업안전과, 재무·회계과, 정보컴퓨터과, 항공과, 해양레저과
	사회복지학과	보건간호과, 사회복지과
	아동청소년교육학과	보건간호과, 사회복지과, 보육과
	글로벌무역학과	경영·사무과, 관광·레저과, 유통과, 재무·회계과, 정보컴퓨터과, 판매과, 항공과
	경영학과 회계세무학과 정보경영학과	경영·사무과, 관광·레저과, 금융과, 유통과, 재무·회계과, 정보컴퓨터과, 판매과
	호텔관광경영학전공 조리외식경영학전공	경영·사무과, 관광·레저과, 식품가공과, 유통과, 재무·회계과, 정보컴퓨터과, 조리·식음료과, 조리와, 판매과, 항공과, 해양레저과
	보건의료정보학과	보건간호과
글로벌 에너지대학	바이오·화학융합학부	금속재료과, 냉동공조과, 동물자원과, 섬유과, 세라믹과, 수산양식과, 식품가공과, 해양생산과, 화공과, 화학공업과, 환경보건과
	전자·정보통신공학과 컴퓨터공학과	건축시공과, 경영·사무과, 기계과, 농업기계과, 방송·통신과, 자동차과, 재무·회계과, 전기과, 전기전자과, 전자과, 정보컴퓨터과
	원자력·에너지·전기공학과 자동차소재부품공학과	금속재료과, 기계과, 기관과, 냉동공조과, 농업기계과, 산업설비과, 산업안전과, 자동차과, 전기과, 전기전자과, 전자과, 정보컴퓨터과
	안전보건전공 소방방재전공	건축시공과, 금속재료과, 기계과, 기관과, 냉동공조과, 농업토목과, 보건간호과, 산업설비과, 산업안전과, 자동차과, 전기과, 전기전자과, 전자과, 정보컴퓨터과, 조경과, 토목과

학생부위주(교과) - 기회균형 II 전형 (정원 외)

- 1. 모집인원 : 35명 (p.9 참조)
- 2. 지원자격 : 고등학교 졸업자(2027년 2월 졸업예정자 포함) 및 법령에 의하여 동등 이상의 학력이 있다고 인정되는 자로서 다음 각 호의 하나에 해당하는 자
 - 「국민기초생활보장법」 제2조제1호에 따른 수급권자, 제2호에 따른 수급자
 - 「국민기초생활보장법」 제2조제10호에 따른 차상위계층
 - 「한부모가족지원법」 제5조 및 제5조의2에 따른 지원대상자

3. 전형방법

전형요소	반영비율(실제반영비율)	최고점	기본점수
학생부 교과 성적 100%	100(100)	1,000	0

4. 전형일정

구분	일정	비고
원서접수	2026. 09. 07.(월), 09:00 ~ 09. 11.(금), 18:00	인터넷 원서접수
서류제출	2026. 09. 07.(월) ~ 09. 14.(월), 17:00까지	아래 ◎ 참조
최초합격자 발표	수능최저미적용	2026. 11. 06.(금)
	수능최저적용	2026. 12. 18.(금)
최초합격자 등록(문서등록)	2026. 12. 21.(월) ~ 12. 23.(수)	납부금액없음
충원합격자 발표	2026. 12. 24.(목) ~ 12. 29.(화), 18:00까지	

◎ 서류제출 대상자

- 전체 : 지원자격 증빙서류
- 학교생활기록부, 검정고시 증빙서류 온라인 제출불가자 : 해당 서류

5. 학생부 반영방법

가. 계열(모집단위)별 반영교과

구분	반영교과	반영과목 수		
		일반선택과목	진로선택과목	합계
전체(아래 제외)	국어, 수학, 영어, 사회, 과학	전과목		
예체능	국어, 영어	6	0	6

나. 교과성적 반영방법 : p. 38 참조

6. 수능최저학력기준 : 일부 적용(한의예과, 의예과)

모집단위	수능최저학력기준	비고
한의예과	국어, 수학, 영어, 과학탐구 중 3과목 등급의 합	5 이내
의예과	국어, 수학, 영어, 과학탐구 중 3과목 등급의 합	4 이내

과학탐구 : 상위 1과목 반영

7. 제출서류 및 제출방법 : p.11 참조

▶▶ 학생부 교과 성적 반영 및 산출방법

공정한 입시 진행을 위하여 성적 인정 대상 교과목은 각 고등학교에서 대입전형자료로 제공되는
 학교생활기록부 상에 표기된 교과 분류 체계 및 성적표기 방식만 인정합니다.

반영방법

1. 전형별로 지정한 반영교과에 포함되는 과목의 석차등급을 점수화하여 반영

가. 교과성적 반영방법

구분		반영교과	반영과목 수		
			일반선택	진로선택	합계
전체 (예체능 제외)	전체(아래 전형 제외)	국어, 수학, 영어, 사회, 과학	전과목		
	학교생활우수자, 면접		8	2	10
예체능		국어, 영어	6	0	6

※ 진로선택과목을 이수하지 않은 지원자의 경우 일반선택 교과목에서 총 반영과목 수 범위 내 반영

※ 일반선택과목은 석차등급, 진로선택과목은 성취도가 제공되는 경우에만 반영함

ex) 과학탐구실험 : 일반선택과목이나 성취도가 제공되므로 성적 산출에서 제외

나. 출결 반영방법(체육특기자전형)

결석일수	3일 이내	4 ~ 6일	7 ~ 9일	10 ~ 12일	13일 이상
반영점수	100	90	80	70	0

▶ 지각, 조퇴, 결과 3회당 결석 1회로 계산

ex) 결석 3일, 지각 3회, 조퇴 2회, 결과 3회 일 경우 결석 3 + 2(지각, 조퇴, 결과 8회 = 결석 2회) → 결석 5회로 90점 반영

2. 지정된 반영교과의 과목 수가 부족한 경우 : 사정제외

▶ 학생부위주(교과) 전형에서 반영교과가 10과목 미만일 경우 교과성적 산출 불가자로 사정제외함

※ 예체능 계열 모집단위 제외

※ 학교생활우수자전형, 면접전형은 비교내신성적 적용

3. 3학년 2학기 성적은 반영하지 않음

4. 교과성적이 등급으로 제공되지 않는 경우 우리대학에서 정한 산출방법을 적용함

산출방법

1. 석차등급 표기방식인 경우 : 반영과목별 석차등급을 아래 등급별 환산표에 대비하여 성적 산출

▶ 등급별 환산표

등급	1	2	3	4	5	6	7	8	9
등급점수	100	99	98	96	90	85	75	60	0

▶ 산출방법

- 등급평점 평균 = $\sum(\text{과목별 등급점수} \times \text{이수단위}) \div \sum(\text{반영교과 이수단위}) \times \text{반영총점}$

※ 평균값은 소수점 셋째자리에서 반올림하여 적용(예 : 88.517 ⇒ 88.52)

2. 석차등급 표기방식이 아닌 경우 : 과목별 석차를 이용하여 석차 백분율을 구하고, 이를 석차등급으로 환산한 후 등급별 환산표에 대비하여 성적 산출

▶ 석차백분율 산출방법

- 동점자가 있는 경우 : $\{\text{석차} + (\text{동점자수} - 1) / 2\} / \text{이수자수} \times 100$
- 동점자가 없는 경우 : $(\text{석차} \div \text{이수자수}) \times 100$
- ※ 평균값은 소수점 셋째자리에서 반올림하여 적용(예 : 88.517 ⇒ 88.52)
- 석차등급 적용

등급	1	2	3	4	5	6	7	8	9
비율	4	7	12	17	20	17	12	7	4
석차백분율(초과~이하)	0~4	4~11	11~23	23~40	40~60	60~77	77~89	89~96	96~100

- 석차백분율(%) 산출 및 석차등급 적용의 예

과목명	석차(동점자수) / 이수자수	석차백분율(%)	석차등급
국어	18(6) / 503	$[18 + \{(6-1) \div 2\}] \div 503 \times 100 = 4.08$	2등급
영어	60(.) / 503	$(60 \div 503) \times 100 = 11.93$	3등급

3. 교과 성적을 정상적으로 산출할 수 없는 자

▶ 검정고시출신자 : 검정고시 응시 전과목의 취득성적을 아래 점수표에 대비하여 성적 산출

과목별 취득점수	95이상	90이상	85이상	80이상	75이상	70이상	65이상	60이상	60미만
등급점수	98.5	95	90	85	80	75	70	65	0

※ 산출방법 : $\Sigma(\text{과목별 등급점수}) \div \text{과목수} \times \text{반영총점}$

▶ 평어 산출 대상자

과목별 취득점수	수	우	미	양	가
등급점수	95	90	80	70	60

▶ 국외고등학교 졸업자

구분	A+	A0, A-	B+	B0, B-	C+	C0, C-	D+	D0, D-	E, F
	100~96	95~90	89~86	85~80	79~76	75~70	69~66	65~60	60미만
인정 석차등급	1	2	3	4	5	6	7	8	9

※ 전학년, 전과목의 인정 석차등급을 일괄 평균하여 반영(단위수 미반영)

※ 국내고등학교와 국외고등학교 성적이 모두 존재하는 경우

: 국내고등학교 성적이 3학기 이상일 경우 국내고등학교 성적만 반영, 국내고등학교 성적이 2학기 이하일 경우 국내/국외고등학교 성적을 모두 반영(국내/국외고등학교 성적을 각각 산출 후 평균)

※ 위 기준에 해당되지 않는 경우 본교 대학입학전형관리위원회의 결정에 따름

▶ 교과 성적을 정상적으로 산출할 수 없는 자(우리대학 반영교과목이 10과목 미만인 자 등)는 면접, 실기, 서류평가 성적을 기준으로 비교내신 성적 산출

※ 단, 면접, 실기, 서류평가 성적을 반영하지 않는 학생부위주(교과)전형 지원자는 사정 제외함(예체능 제외)

4. 주요 교과 이수 현황에 따른 가중치 적용

▶ 가중치 적용을 위한 이수단위 수 산출

가. 대상 교과 : 국어, 수학, 영어, 사회, 과학

나. 산출 방법 : 대상교과의 이수단위를 일괄 합산(학년, 학기 무관, 선택교과 포함)

▶ 가중치 적용방법 : 환산점수에 이수단위 수에 따른 가중치 적용

가. 이수단위별 가중치

이수단위 수 합계	가중치
90단위 이상	1.00
60단위 이상 ~ 90단위 미만	0.98
60단위 미만	0.97

나. 가중치 적용 예(교과 환산점수가 1,000점일 경우)

국어, 수학, 영어, 사회, 과학 단위수 합	환산점수	가중치	최종 점수
90단위 이상	1,000	1.00	1,000
60단위 이상 ~ 90단위 미만		0.98	980
60단위 미만		0.97	970

다. 대상전형 : 학생부위주(교과) 전형 전체

5. 진로선택과목 반영방법

반영대상	성취도	인정등급	등급환산점수	가산점
전체	A	1	100	한의예과, 의예과 : 생명과학 II, 화학 II 등급환산점수에 5% 가산점 부여
	B	3	98	
	C	4	96	

※ 학교생활기록부의 반영 과목은 고등학교에서 분류한 교과 분류 체계를 기준으로 하며, 교과 분류가 본교의 반영 교과 분류와 상이한 경우 교육부의 교과 분류체계를 준용하거나 본교의 판단에 의해 반영함.

※ 한의예과, 의예과의 생명과학 II, 화학 II 과목 가산점 부여시 교육부 대입전형자료의 진로선택과목 여부를 기준으로 하며, 진로 선택과목이 아닌 경우 가산점을 부여하지 않음.

※ 단, 2020학년도('21.2) 고등학교 졸업자의 경우 교육부 「대입전형자료(학생부) 진로선택과목 제공 관련 유의사항 안내」에 따라 진로선택과목 여부에 관계없이 생명과학 II, 화학 II 과목에 가산점을 부여함.

※ 한의예과, 의예과의 생명과학 II, 화학 II 과목 가산점 부여시 해당과목 등급환산점수의 5%에 해당하는 점수(A : 5점, B : 4.9점, C : 4.8 점)를 해당 과목의 환산점수에 가산

ex) 단위수 3 / 성취도 A 일 경우 과목환산점수 : 등급환산점수 100 × 단위수 3 + 가산점 5 = 305점

※ 한의예과, 의예과의 생명과학 II, 화학 II 과목 가산점은 각 교과목 별 상위 1과목에만 적용함

6. 학교생활기록부 성적 산출 사례

가. 학생부 현황 (● : 일반선택교과 반영, ● : 진로선택과목 반영, ● : 한의예과/의예과 가산점 반영)

학년	학기	구분	교과(편제 명)	과목	이수 단위	석차 등급	교과성적 산출 포함 여부			한의예, 의예 가산점
							전체 전형 (학교생활우수자전형, 면접전형, 예체능 제외)	학교생활우수자전형, 면접전형	예체능	
1	1	일반선택	국어	국어	4	1	●	●	●	
1	1	일반선택	수학	수학	4	3	●			
1	1	일반선택	영어	영어	4	2	●	●	●	
1	1	일반선택	사회(역사/도덕포함)	통합사회	4	2	●	●		
1	1	일반선택	과학	과학탐구실험	1	A				
1	1	일반선택	과학	통합과학	4	4	●			
1	1	일반선택	기술·가정/제2외국어/한문/교양	과학교양	1	P				
1	1	일반선택	기술·가정/제2외국어/한문/교양	진로와 직업	1	P				
1	1	일반선택	기술·가정/제2외국어/한문/교양	한문	2	1				
1	2	일반선택	국어	국어	4	2	●	●	●	
1	2	일반선택	수학	수학	4	2	●			
1	2	일반선택	영어	영어	4	2	●	●		
1	2	일반선택	사회(역사/도덕포함)	통합사회	4	2	●			
1	2	일반선택	과학	과학탐구실험	1	A				
1	2	일반선택	과학	통합과학	4	3	●			
1	2	일반선택	기술·가정/제2외국어/한문/교양	과학교양	1	P				
1	2	일반선택	기술·가정/제2외국어/한문/교양	진로와 직업	1	P				
1	2	일반선택	기술·가정/제2외국어/한문/교양	한문	2	1				
2	1	일반선택	국어	문학	4	2	●		●	
2	1	진로선택	수학	기하	2	A	●			
2	1	일반선택	수학	수학	4	2	●			
2	1	일반선택	영어	영어	4	1	●	●	●	
2	1	진로선택	사회(역사/도덕포함)	여행지리	1	A	●			
2	1	진로선택	과학	고급 생명과학	2	A	●			
2	1	진로선택	과학	과학과제 연구	2	A	●			
2	1	일반선택	과학	물리학	2	1	●	●		
2	1	일반선택	과학	생명과학	2	2	●			
2	1	일반선택	과학	지구과학	2	1	●	●		
2	1	일반선택	과학	화학	2	3	●			
2	1	일반선택	기술·가정/제2외국어/한문/교양	일본어	3	2				
2	2	일반선택	국어	언어와 매체	4	3	●			
2	2	진로선택	수학	기하	2	A	●	●		
2	2	일반선택	수학	수학II	4	2	●			
2	2	일반선택	영어	영어II	4	3	●			
2	2	진로선택	사회(역사/도덕포함)	여행지리	1	A	●			
2	2	진로선택	과학	고급 생명과학	2	A	●	●		
2	2	일반선택	과학	물리학	2	2	●			
2	2	진로선택	과학	생명과학 실험	2	A	●			
2	2	일반선택	과학	생명과학	2	1	●	●		
2	2	일반선택	과학	지구과학	2	2	●			
2	2	일반선택	과학	화학	2	2	●			
2	2	일반선택	기술·가정/제2외국어/한문/교양	일본어	3	1				
3	1	일반선택	국어	독서	4	2	●			
3	1	일반선택	수학	미적분	3	2	●			
3	1	일반선택	수학	확률과 통계	3	3	●			
3	1	일반선택	영어	영어 독해와 작문	4	2	●			
3	1	일반선택	한국사	한국사	3	1				
3	1	진로선택	과학	물리학II	2	A	●			
3	1	진로선택	과학	생명과학II	2	A	●			●
3	1	진로선택	과학	지구과학II	2	A	●			
3	1	진로선택	과학	화학 실험	2	A	●			
3	1	진로선택	과학	화학II	2	A	●			●
3	1	진로선택	체육	스포츠 생활	1	B				
3	1	진로선택	예술	현대문학 감상	2	A				
반영과목 수							해당교과 전과목	10	6	해당과목

◆ 성적 반영 교과 선택 기준

- 1) 등급 상위 교과
- 2) 이수단위 상위 교과
- 3) 등급(또는 성취도)과 이수단위가 동일한 과목이 다수 존재할 경우 무작위 선택
- 4) 반영과목은 “교과” 또는 “편제명”을 기준으로 판단함.

과목명이 특정교과와 관련이 있더라도 교과 또는 편제명이 구분이 상이할 경우 반영하지 않음.

ex) 교과(편제)명 한국사 / 과목명 한국사 : 미반영(편제명이 한국사이므로 사회 교과로 불인정)

교과(편제)명 외국어 / 과목명 영어 : 미반영(편제명이 외국어이므로 영어 교과로 불인정)

나. 교과성적 산출 결과

1) 등급환산점수 계산방법 : $\Sigma(\text{반영교과 등급환산점수} \times \text{단위수}) / \Sigma\text{반영교과 단위수}$

계열		계산결과	비고
인문, 자연	전체 전형(아래 전형 제외)	11,687 / 118 = 99.04	* 소수점 3째자리에서 반올림 * 가중치로 인해 100점 초과시 100점으로 인정
	학교생활우수자, 면접	2,988 / 30 = 99.60	
예체능		2,384 / 24 = 99.33	
한의예과, 의예과		11,697 / 118 = 99.13	

2) 가중치 적용 과목 이수단위 계산방법 : $\Sigma(\text{국어, 수학, 영어, 사회, 과학 교과 단위수}) = 120\text{단위}$

이수단위 수 합계	가중치	비고
90단위 이상	1.00	해당
60단위 이상 ~ 90단위 미만	0.98	
60단위 미만	0.97	

3) 환산점수

계열	해당 전형	등급환산점수	가중치	환산점수
인문, 자연	전체(아래 전형 제외)	99.04	1.0	99.04
	학교생활우수자, 면접	99.60	1.0	99.60
예체능	전체 전형	99.33	1.0	99.33
한의예과, 의예과	전체 전형	99.13	1.0	99.13

4) 최종 환산점수 : 환산점수에 각 전형별 반영비율 적용

- 전형별 반영비율

전형	반영비율
전체 전형(아래 제외)	1,000%
학교생활우수자, 면접	700%
실기우수자	300%
체육특기자	200%

- 최종 환산점수 예

계열	환산점수	전형	반영비율	최종 환산점수
인문, 자연	99.04	전체 전형(학교생활우수자, 면접전형 제외)	1,000%	990.4
	99.60	학교생활우수자, 면접	700%	697.2
예체능	99.33	실기우수자	300%	297.99
		체육특기자	200%	198.66
한의예과, 의예과	99.13	전체 전형	1,000%	991.3

▶ 학생부 종합 성적 반영 및 산출방법

1. 평가자료 : 학교생활기록부(대입제출용), 대체서식(대체서식 제출 대상자만 해당)

2. 평가요소

<p style="text-align: center;">[학업역량] 학업을 충실히 수행할 수 있는 능력을 평가합니다.</p> <ul style="list-style-type: none"> - 모든 교과와 학업성취도 및 성취도 추이평가 - 전공 관련 교과와 이수 및 노력평가 	<p style="text-align: center;">[성장가능성] 현재보다 더 높은 단계로 성장할 가능성을 평가합니다.</p> <ul style="list-style-type: none"> - 교과 수업에서의 적극성 및 열정을 평가 - 고교 생활 내에서 다양한 경험을 위해 노력한 과정평가
<p style="text-align: center;">[전공적합성] 전공과 관련된 관심과 이해, 노력과 준비 정도를 평가합니다.</p> <ul style="list-style-type: none"> - 스스로 진로 계획을 세우고 충실히 이행했는지를 평가 - 관심 진로분야에 대해 고민하고 탐구한 과정을 평가 	<p style="text-align: center;">[인성 및 사회성] 공동체의 일원으로서 바람직한 사람인지 평가합니다.</p> <ul style="list-style-type: none"> - 학교 생활에서의 경청과 공감, 의사소통 능력 평가 - 각종 활동에서의 리더십과 책임감, 성실성을 평가

3. 점수산출방법

구분	반영비율(배점)	산출방법
서류평가(1단계)	100%(1,000점)	최고, 최저점 제외 후 표준점수 평균 × 10 (1,000점 이상일 경우 1,000점으로 함)
면접평가(2단계)	1단계 성적 70%(700점) + 면접 30%(300점)	(1단계 성적 × 0.7) + ([면접위원① 점수 + 면접위원② 점수] ÷ 2 × 3) * 면접점수는 표준점수로 변환

4. 평가등급 및 배점(원점수 기준)

가. 서류평가

평가 항목		S	A	B	C	D	E	F
학업역량	기초학업역량	10	9	8	7	6	5	0
	전공학업역량	20	18	16	14	12	10	0
성장가능성	학업태도 및 학업의지	10	9	8	7	6	5	0
	지적호기심 및 탐구능력	10	9	8	7	6	5	0
전공적합성	전공 관련 이해도	15	13.5	12	10.5	9	7.5	0
	전공 관련 활동 경험	15	13.5	12	10.5	9	7.5	0
인성 및 사회성	협력소통 능력	12	10.8	9.6	8.4	7.2	6	0
	성실성 및 봉사	8	7.2	6.4	5.6	4.8	4	0
총점		100	90	80	70	60	50	0

나. 면접평가 : 서류평가 기반 확인면접으로 진행

평가 항목		S	A	B	C	D	E	F
학업역량	기초학업역량	30	27	24	21	18	15	0
	전공학업역량							
성장가능성	학업태도 및 학업의지	20	18	16	14	12	10	0
	지적호기심 및 탐구능력							
전공적합성	전공 관련 이해도	30	27	24	21	18	15	0
	전공 관련 활동 경험							
인성 및 사회성	협력소통 능력	20	18	16	14	12	10	0
	성실성 및 봉사							
총점		100	90	80	70	60	50	0

5. 평가 공정성 확보 방안

구분	구분	내용	
공통	회피	본교 교직원 회피 신고서 제출	
	배제	회피 신고서 + 자녀 보육수당, 연말정산 자료를 바탕으로 배제 대상자 확정 후 평가위원 및 진행위원에서 배제	
	독립 평가	평가자 간 협의 금지	
	윤리서약서 작성	공정한 평가를 위한 평가자 윤리서약서 작성	
	입학사정관 교육훈련	평가 전 대교협 권장 시간 이상의 입학사정관 교육훈련 이수	
	블라인드 평가	가번호 부여 후 평가 시행(성명, 수험번호, 고교명, 인적사항 배제)	
	표준점수 도입	평가자 성향에 따른 점수 차이 보정	
	외부 참관인제도 운영	평가의 공정성 확인을 위하여 외부 교육전문가의 서류/면접평가 참관	
서류 평가	학교생활기록부 기재사항 일치	고3 기준 학교생활기록부 기재사항에 일치하게 졸업생의 학교생활기록부 표시(진로, 수상실적, 교외봉사활동 실적 등 블라인드 처리 및 미반영)	
	다수·다단계 평가	1명의 지원자를 5인 이상의 평가자가 평가 * 전임 사정관 2명 이상 반드시 평가 참여 원칙	
	재평가	1단계	평가자 간 점수 급간 차이가 4급간 이상 발생할 경우, 해당 평가위원 재평가 실시
		2단계	1단계 재평가 이후에도 평가자 간 점수 급간 차이가 4급간 이상 발생할 경우, 해당 대상자의 평가에 참여하지 않은 전임사정관의 재평가 실시
면접 평가	블라인드 평가	- 가번호 부여 후 평가 - 본인의 개인정보(학교명, 수험번호, 성명)를 언급하면 사정 제외 - 부모 및 친인척의 실명을 포함한 사회·경제적 지위를 암시하는 내용을 발언할 경우 사정 제외 - 교복 착용 금지	
	다수·다단계 평가	- 1명의 지원자를 2인 이상의 평가자가 평가 - 면접평가 위원에 해당 대상자 서류평가 참여자 1인이 반드시 참여	

※ 서류평가 “0점”(또는 불합격)처리 사항은 다음과 같으며 해당될 경우 불합격 처리 하오니 각별히 주의하시기 바랍니다.

1) 공인어학성적 기재

영어(TOEIC, TOEFL, TEPS), 프랑스어(DELF, DALF), 중국어(HSK), 일본어(JPT, JLPT), 러시아어(TORFL), 스페인어(DELE), 독일어(ZD, TESTDAF, DSH, DSD), 상공회의소한자시험, 한자능력검정, 실용한자, 한자급수자격검정, YBM 상무한검, 한자급수인증시험, 한자자격검정

- 학교생활기록부에 기재할 수 없는 주요 항목(논문(학회지) 등재나 도서 출간, 발명특허 관련 내용, 교외인증 시험 성적 등) 작성 및 어학연수 등 사교육 유발요인이 큰 교외활동을 작성
- 지원자 성명, 출신고교, 부모(친인척포함)의 실명을 포함한 사회적·경제적 지위(직종명, 직업명, 직장명, 직위명 등)를 암시하는 내용을 기재

소명자료 제출을 요구받은 지원자는 대학의 요구에 객관적인 자료로 성실히 응해야 하며, 불충분한 소명(자료 미비, 연락 두절 등) 및 소명 불응 시 불합격 처리 등의 불이익을 받을 수 있습니다.

▶ 사정원칙

1. 모집단위별로 전형요소별 점수를 합산하여 총점 성적순으로 선발하며, 동점자는 아래의 처리 기준에 의하여 선발한다.

전형 / 모집단위		동점자 처리기준		비고
학생부위주 (교과)	학업성적우수자, 불교추천인재, 지역인재(교과), 지역인재(경북-교과), 기회균형I(지역인재), 농어촌, 특성화고교졸업자, 기회균형II	① 학생부 교과 성적 상위자 * 아래 학생부 교과 성적 동점자 처리기준 참조		
	학교생활우수자, 면접	① 서류평가/면접 성적 상위자 ② 학생부 교과 성적 상위자 * 아래 학생부 교과 성적 동점자 처리기준 참조		
학생부위주 (종합)	참사람(한의예과, 의예과, 간호학과) 지역인재(종합), 지역인재(경북-종합), 지역의사제	1단계	① 동점자 전원 합격	
		최종	① 면접 성적 상위자 ② 학업역량(서류) ③ 전공적합성(서류) ④ 성장가능성(서류) ⑤ 인성 및 사회성(서류) ⑥ 봉사시간 상위자	
실기/실적 위주	실기우수자	① 실기 성적 상위자 ② 학생부 교과 성적 상위자		
	체육특기자	① 수상(경기)실적 성적 상위자 ② 학생부 교과 성적 상위자		

※ 학생부 교과 성적 동점자 처리 기준

모집단위 및 계열	동점자 처리기준
인문 / 자연	① 영어교과 성적 상위자 ② 수학교과 성적 상위자 ③ 국어교과 성적 상위자 ④ 과학교과 성적 상위자 ⑤ 사회교과 성적 상위자
예체능	① 국어교과 성적 상위자 ② 영어교과 성적 상위자
한의예과 / 의예과	① 수학교과 성적 상위자 ② 영어교과 성적 상위자 ③ 국어교과 성적 상위자 ④ 과학교과 성적 상위자 ⑤ 사회교과 성적 상위자 ⑥ 반영영역 총 이수단위 수 상위자

- 최종단계까지 동점자가 발생할 경우 모두 합격자로 선발한다(정원 유동제 적용).
- 우리대학 대학입학전형 총점이 현저히 부족하여 대학수학능력이 부족하다고 판단되는 자는 모집인원에 관계없이 불합격처리할 수 있다.
- 가산점 또는 표준점수 변환으로 인해 총점이 1,000점을 초과할 경우 1,000점까지 인정한다.
- 한의예과, 의예과, 간호학과 지원자 중 수능최저학력기준을 충족하지 못한 자는 불합격 처리한다.

6. 수시모집에서 지원자 또는 등록인원 미달로 인한 결원은 정시모집에서 충원한다.

7. 학교폭력관련 조치사항

- ▶ 해당전형 : 전체 전형
- ▶ 조치사항 : 입학총점(1,000점 만점)에서 학교폭력 조치사항에 따른 감점 적용 또는 부적격 처리

학교폭력 조치사항	1호	2호	3호	4호	5호	6호	7호	8호	9호
감점	1	5	10	20	50	70	100	부적격	

8. 지원자격 중 고등학교 재학기간 심사 기준

- 대상전형 : 지역인재(교과), 지역인재(경북-교과), 지역인재(종합), 지역인재(경북-종합), 기회균형 I (지역인재), 지역의사제, 농어촌
- 심사기준 : 입학일부터 졸업일까지 전 교육과정을 지원자에게 해당하는 고교에서 이수해야 하나, 행정처리 지연 등으로 인한 입학 당일 전출의 경우 예외적으로 인정
ex) 지역인재특별전형 지원자격 심사 시

03.02. 타지역 고교 입학 → 03.02. 전출 → 03.02. 경북지역 고교 전입	지원자격 인정
03.02. 타지역 고교 입학 → 03.03. 전출 → 03.03. 경북지역 고교 전입	지원자격 불인정

9. 기타 명시되지 않은 내용은 본교 대학입학전형관리위원회 결정에 따른다.

12 합격자 발표 및 등록

1. 최초합격자 발표 : 우리대학 홈페이지

구분	일자	비고
수능최저학력기준 미적용 모집단위	2026. 11. 06.(금)	전체 모집단위(아래 제외)
수능최저학력기준 적용 모집단위	2026. 12. 18.(금)	한의예과, 의예과, 간호학과

2. 최초합격자 등록(문서등록) : 2026.12.21.(월) ~ 12.23.(수) 까지 ※ 납부금액 없음

3. 충원합격자 발표

발표일정	비고
2026. 12. 24.(목) ~ 12. 29.(화), 18:00까지	본교 입학홈페이지(ipsi.dongguk.ac.kr) 공지사항 참조

4. 충원합격자 등록(문서등록) : 2026.12.24.(목) ~ 12.30.(수), 22:00까지 ※ 납부금액 없음

※ 유의사항

- 수시모집 합격자(최초합격자 및 충원합격자로 통보받은 자)는 수험생의 등록의사와 관계없이 합격자로 처리되며, 정시모집 및 추가모집에 지원할 수 없으니 충원 합격자 발표기간 중 상시 연락이 가능하도록 대비하여 주시기 바랍니다.
- 수험생의 등록의사는 문서등록 결과로 판단하며, 등록하지 않을 경우 등록의사가 없는 것으로 간주, 불합격 처리되며 정시모집 및 추가모집에 지원할 수 없습니다.
- 연락처 변경 시 즉시 우리대학 입학관리실(☎054)770-2031~4)로 통보하여 주시기 바랍니다. 지원 시 기재한 모든 연락처에 연락이 불가하여 충원합격통보를 받지 못한 경우 이에 대한 책임은 수험생에게 있습니다.

13 전년도 전형결과

1. 전년도 경쟁률 및 교과등급

- ※ 아래 교과등급은 최종등록자의 80%컷 성적입니다.
- ※ 학생부교과성적 반영방법 변경에 따라 2026학년도 전형결과는 전년도 결과와 차이가 발생할 수 있으니 아래 전형결과는 지원시 참고자료로만 활용하시기 바랍니다.
- ※ 학생부위주(종합)전형 (참사람, 지역인재(종합), 지역인재(경북-종합) 전형)에서는 학생부 교과성적을 정량화하여 반영하지 않으나, 수험생의 지원을 돕기 위해 최종합격자의 성적을 안내하오니 착오 없으시기 바랍니다.

2. 80컷 : 최종등록자 중 하위 80%에 해당하는 학생의 국어, 수학, 영어, 사회, 과학 반영교과 등급 평균

3. 평균 : 최종등록자 전체의 국어, 수학, 영어, 사회, 과학 반영교과 등급 평균

4. 전체 모집단위(한의예, 의예, 간호 제외)

구분	교과(2027학년도 학업성적우수자)				면접			학교생활우수자		
	경쟁률	최종 후보	교과등급		경쟁률	최종 후보	교과등급	경쟁률	최종 후보	교과등급
			10과목 80컷	전과목 평균						
불교학전공	1.5	5	4.38	5.47						
불교문화콘텐츠전공	1.6	7	5.38	5.98						
명상심리상담학과	3.0	22	5.75	6.49	1.7	2	-			
웹문예학과	4.8	62	4.38	5.03	2.5		4.86			
국사학과	5.5	55	4.13	5.16	1.8	3	6.19			
고고미술사학과	2.9	27	4.63	5.07	1.4	3	6.06			
영어영문학과	2.2	30	5.63	5.90	2.0	5	6.96			
일어일문학과	5.6	66	4.88	5.20	2.5	3	6.48			
중어중문학과	1.9	20	5.75	6.60	1.2		7.16			
조경·정원디자인학과	3.0	49	5.25	5.96	1.8	2	5.92			
행정·경찰공공학부	6.2	168	4.00	4.80	2.9	7	5.81			
사회복지학과	4.8	85	5.00	5.54	1.6	1	6.80			
아동청소년교육학과	2.4	21	6.00	6.28	1.4		5.46			
항공서비스무역학과 (2027 글로벌무역학과)	3.0	77	6.00	6.60	1.7	2	7.63			
경영학과	4.7	103	4.75	5.35	1.6	1	7.00			
회계세무학과	2.5	38	4.38	5.15	1.5		7.85			
정보경영학과	2.0	26	6.75	6.84	1.3		8.03			
호텔관광경영학전공	3.2	108	5.50	5.76	1.5		7.04			
조리외식경영학전공	8.4	80	4.50	5.29	6.3	8	6.18			
유아교육과	6.1	40	4.25	5.22	1.5	1	7.00			
가정교육과	6.6	21	3.75	4.64	1.9	3	5.84			
수학교육과	4.3	40	4.00	5.07	1.5	3	6.23			
보건의료정보학과	7.4	64	4.50	5.22	2.2	9	6.43			
뷰티아트산업학과	14.4	77	5.50	5.80	3.2	15	6.00			
바이오·화학융합학부	2.4	45	5.00	5.60	1.7	1	5.15			
전자·정보통신공학과	2.7	42	5.75	6.00	1.7		6.36			
원자력·에너지·전기공학과	3.5	96	5.63	6.11	1.3	1	6.50			
안전보건전공	3.8	47	5.88	6.24	1.3	1	7.04			
소방방재전공	9.4	74	4.38	5.21	2.0	2	5.32			
자동차소재부품공학전공 (2027 자동차소재부품공학과)	2.7	34	5.10	5.95	1.0		6.75			
컴퓨터공학과	3.0	92	5.00	5.58	1.5	3	7.22			
글로벌인재학부	3.7	185	5.75	6.17	2.0	11	6.96			

2027학년도 신설
(학생부 교과성적 70%
+ 서류평가 30% 반영)

교과성적은
국,수,영,사,과 중 상위
10과목 반영

* 예상성적은 교과전형
10과목 80컷 참조

5. 한의예과, 의예과, 간호학과

※ 교과 80% 등급컷 : 국, 수, 영, 사, 과 전과목(진로선택 제외) 등급 하위 80% 성적

구분	전형	경쟁률	최종후보순위	수능최저총족률	교과80%등급컷
한의예과	교과(2027 학업성적우수자)	15.1	20	35.0%	1.32
	불교추천인재	16.7	-	28.0%	1.48
	지역인재(교과)	20.4	21	44.6%	1.23
	기회균형(지역인재)	6.0	1	25.0%	2.00
	참사람	23.0	4	31.4%	1.56
	지역인재(종합)	18.9	4	60.0%	1.81
	(정원 외) 농어촌	26.7	2	27.5%	1.48
	(정원 외) 기회균형 II	2027 신설			
의예과	교과(2027 학업성적우수자)	17.2	8	35.9%	1.23
	불교추천인재	12.0	1	16.7%	2.32
	지역인재(교과)	16.6	18	32.5%	1.33
	지역인재(경북-교과)	19.4	22	25.2%	1.29
	기회균형(지역인재)	12.5	-	4.0%	1.48
	참사람	21.7	3	40.0%	1.46
	지역인재(종합)	16.8	10	45.0%	1.84
	지역인재(경북-종합)	14.5	1	40.0%	1.91
	(정원 외) 농어촌	21.0	1	26.2%	1.12
	(정원 외) 기회균형 II	2027 신설			
간호학과	교과(2027 학업성적우수자)	7.1	66	45.7%	3.80(3.38)
	학교생활우수자	2027 신설			
	불교추천인재	4.8	1	29.2%	3.61(3.56)
	지역인재(교과)	7.9	14	32.3%	3.83(3.65)
	지역인재(경북-교과)	8.7	11	35.3%	3.75(3.67)
	기회균형(지역인재)	8.8	1	14.3%	3.00(3.00)
	참사람	14.1	6	50.7%	3.58(3.96)
	지역인재(종합)	10.1	2	15.6%	4.46(5.20)
	지역인재(경북-종합)	10.0	-	24.0%	4.22(4.22)
	(정원 외) 농어촌	11.3	-	37.1%	4.04(3.68)

14 2027학년도 정시모집 주요사항

1. 모집군별 모집단위

구분	가군	다군
불교문화대학	불교학전공, 불교문화콘텐츠전공, 명상심리상담학과	
글로벌 문화융합 대학	웹문예학과, 국사학과, 고고미술사학과, 영어영문학과, 일어일문학과, 중어중문학과, 스포츠과학전공, 스포츠의학전공, 엘리트스포츠전공	디자인미술학과, 조경·정원디자인학과, 행정·경찰공공학부, 사회복지학과, 아동청소년교육학과, 글로벌무역학과, 경영학과, 회계세무학과, 정보경영학과, 호텔관광경영학전공, 조리외식경영학전공, 유아교육과, 가정교육과, 수학교육과, 보건의료정보학과, 뷰티아트산업학과
글로벌 에너지대학	전자·정보통신공학과, 원자력·에너지·전기공학과, 안전보건전공, 소방방재전공, 자동차소재부품공학과, 컴퓨터공학과	바이오·화학융합학부
한의과대학		한의예과
의과대학		의예과
간호대학		간호학과
-		글로벌인재학부

2. 전형요소별 반영방법

구분		전형요소별 반영비율(%)			비고	
		수능	교과	실기		
가군	수능 전형	전체(스포츠건강과학부 제외)		100		
		스포츠건강과학부 (스포츠과학전공, 스포츠의학전공, 엘리트스포츠전공)		30	70	
	학업성적우수자 전형			100		
	정원 외	특수교육대상자 전형		100		
다군	수능 전형	전체(디자인미술학과, 뷰티아트산업학과 제외)		100		
		디자인미술학과, 뷰티아트산업학과		30	70	
	지역인재 전형		100			
	지역의사제(경주권, 구미권, 안동권, 영주권, 포항권)		100			
	기회균형(지역인재) 전형		100			
	정원 외	농어촌 전형	전체(아래 제외)		100	수시모집 이월인원 선발
			한의예과, 의예과, 간호학과		100	
		특성화고교졸업자	전체		100	
기회균형II		전체(아래 제외)		100		
	한의예과, 의예과		100			
특수교육대상자 전형		100				

3. 대학수학능력시험 반영방법

▶ 반영영역 및 반영비율

계열 / 모집단위	국어	수학			탐구			영어	가중치
		확률과통계	미적분	기하	사회	과학	직업		
전체(아래 제외)	국어, 수학, 영어, 탐구(상위1과목) 중 상위 2과목 각 50%								
한의예과(유형II)	25%	35%			20%			20%	
한의예과(유형I), 의예과	25%	35%				20%		20%	의예과 : 과학탐구II 과목 5%
간호학과	25%	35%			20%			20%	수학 미적분/기하 : 10% 과학탐구 : 5%

※ 한의예과(유형 I), 의예과는 과학탐구 반영, 한의예과(유형 II)는 사회탐구 또는 과학탐구 반영

※ 가중치 적용

- 의예과 : 과학탐구II 과목 5% 가중치 반영(해당 과목만 반영)
- 간호학과 : 수학영역은 미적분, 기하 10% 가중치 반영, 과학탐구 5% 가중치 반영(해당 과목만 반영)

※ 반영지표 : 백분위

▶ 반영방법

- 1) 계열/모집단위별 지정 반영영역의 백분위를 반영
- 2) 탐구영역 반영방법
 - 한의예과, 의예과, 간호학과 : 2과목 평균 반영
 - 한의예과, 의예과, 간호학과 제외 : 상위 1과목 반영
- 3) 영어 : 등급별 점수 반영

등급	1	2	3	4	5	6	7	8	9
점수	98	92.5	83	68.5	50	31.5	17	7.5	0

- 4) 한국사 : 환산총점에 가산점 추가

등급	1	2	3	4	5	6	7	8	9
가산점	10			9					

15 장학제도

장학 제도는 2026학년도 신입생 기준으로 추후 변경될 수 있습니다.

동국엘리트 장학

장학명	자격	장학내역	비고
동국엘리트 장학	수시 및 정시 수능 성적 우수자로서 국, 수, 영 합 6등급 이내 ※ 한의예과, 의예과, 간호학과 제외	• 정규학기(8학기) 수업료100% • 정규학기 기숙사비 면제, 학업장려금(매월 30만원) • 교내 해외교환학생 우선선발 • 해외자매대학 교환학생 파견시 항공료, 등록금 전액 지원(최대 1년)	※ 계속지급요건 - 성적기준 평점평균 3.5이상 취득학점 15이상 복원기회 1회 ※ 미수혜 학기는 통산 지급학기에 포함함

수시엘리트장학

장학명	자격	장학금액	비고
수시 엘리트장학A	수시모집 정원 내 전형 최초 합격자 (※ (한)의예 및 불교추천인재전형(승려), 카누 체육특기자 제외)	수업료 100만원	입학첫학기
수시 엘리트장학B	수시모집 정원 내 전형 총원1차 합격자 (※ (한)의예 및 불교추천인재전형(승려), 카누 체육특기자 제외)	수업료 50만원	

지역인재장학

장학명	자격	장학금액	비고
지역인재장학	수시모집 정원 내 전형 최종등록자 중 경주, 포항, 울산지역 고교 출신자 * 한의예/의예 제외 * 당해연도 10.1. 기준 재학생	100만원(생활비 지원) * 수업료 감면 장학과 중복 수혜 가능	1학년 2학기 지급

고교추천인재장학

장학명	자격	장학금액	비고
고교추천인재장학	수시 및 정시 신입생으로서 첫 학기 성적이 우수하여 출신 고교의 추천을 받은 자	수업료 100만원	1학년 2학기

불교특성화장학

대상		장학금액	비고
불교학부	불교특성화장학A	수시모집 상위 30%	8학기 지급 (매 학기 별도 기준 따라 재선정)
	불교특성화장학B	수시모집 차상위 30%	
	불교특성화장학C	수시모집 차상위 40%	
명상심리상담학과	불교특성화장학A-1	수시, 정시 통합 상위 30%	· 수업료 50%

※ 전형요소 반영방법에 따른 반영총점(1,000점 만점 기준) 적용

불교인재양성장학

대상	장학금액	지급기간
수시모집 불교추천인재전형 등록자 전체 ※ 불교특성화장학 수혜자 제외, (한)의예 제외	수업료 100만원	입학 첫 학기

동국가족장학

대상	장학금액	지급기간
1. 부모, 자녀, 형제·자매, 부부가 우리대학 또는 일반·특수 대학원에 재학(휴학) 또는 동시에 입학자 중 1인(서울캠퍼스 포함) 2. 신(편)입생의 부모가 WISE캠퍼스 학사과정을 졸업한 자 (2025학년도부터)	수업료 15%	입학 첫 학기 (1, 2 중복 불가)

복지장학

장학명	대상	장학금액	지급기간	비고	
복지 장학	A-1	한국장학재단 국가장학 신청자로서 본인 장애정도가 심한 장애	수업료 100%	정규 8학기	복지장학금은 해당기관에 장애인으로 등록된 자에 한해 입학 후 지급함
	B-1	한국장학재단 국가장학 신청자로서 본인 장애정도가 심하지 않은 장애	수업료 100만원		
보훈장학	법령에 의한 국가유공자 및 그(손)자녀	본인 자녀	수업료 100%	정규 8학기	대학수업료 등 면제대상자 증명서 제출자에 한함
다문화가정 장학	다문화가정 재학생	수업료 20%	1학기	매 학기 신청 후 결과에 따름	
희망나눔장학	학자금지원구간이 낮은 재학생 (매 학기 선정기준에 따름)	수업료 50%	1학기	매 학기 신청 후 결과에 따름	
국가장학(I,II)	한국장학재단 국가장학 신청자 중 선발기준 충족자	한국장학재단 지급기준에 따라 차등지급			국가장학 신청자에 한함 국가장학II 유형은 등록금 인상률에 따라 지급여부가 변동됨

원흥장학

대상	장학금액 및 지급기간	비고
농어촌 및 특성화고교졸업자 전형 최초합격자로서 합격성적이 상위 10% 이내인 자 ※ 한의예과, 의예과 제외	· 수업료 50% · 입학 첫학기	입학시 1회

기타 교내장학

종립학교장학, 불교미술장학, 군종법사후보성장학, 참사람인재(수석, 우수, 학과)장학, 의학계열우수장학, 성적향상장학, 영어(토익)성적장학, 학군단모범장학, 종단추천장학, 기여장학, 교육보호장학, 면학장학, 체육특기장학, 동국스타장학, WISE리더장학, 해외교환학생장학, 외국인 특별장학, 글로벌리더장학, 특별재난지원장학, WISIAN케어장학, 미래인재장학, 근로장학, 교육(연구)지원장학, 동국건축장학, 지역미래 불자육성장학 등

16 의학계열 인증평가 결과

▶ 의학계열 인증평가 결과



한국간호교육평가원
간호교육인증평가
5년 인증기간
획득

인증기간: 2022.12.11~2027.12.11



한국의학교육평가원
Korean Institute of Medical Education and Evaluation

의학교육 평가인증 결과
“인증(인증기간 4년)”
(2025. 3. 1. ~ 2029. 2. 28.)



한국한의학교육평가원

한의학교육 평가인증 결과
“인증적격(인증기간 4년)”
(2022. 1. 1. ~ 2025. 12. 31.)

▶ 보건의료정보학과 인증평가 결과



한국보건의료정보관리
교육평가원

보건의료정보관리교육평가 인증
인증기간 3년 + 2년 획득
인증기간(2023.03.01 ~ 2028.02.29.)

17 소정양식

불교추천인재전형 추천서

은사님 추천서

지원자(예비출가자) 서약서

농어촌 거주사실 확인서 (부·모·수험생 6년)

농어촌 거주사실 확인서 (수험생 12년)

동일계열 확인서

외국고졸업자 학력조회동의서

학교생활기록부 대체 서식

이의신청서

불교학전공

T.054.770.2393



우리 학과가 특별한 이유

- ✔ 경주 지역 기반 '현장형 불교문화 학습 환경'
- ✔ 정기 해외연수를 통한 글로벌 불교문화 비교 경험 제공
- ✔ 불교 기반 '인성·실천 중심 교육 경험' 제공
- ✔ 한국문화 세계화에 특화된 전공 방향성

관련 진출분야

- 언론방송 및 홍보: 불교계 방송국 PD, 방송국 작가, 기자, 영상제작자, 도서기획자, 편집자
- 군승 및 종무행정 분야: 출가수행자, 군종장교, 종무원, 사찰행정
- 교사: 중립학교교사, 불교 법회지도
- 불교문화유산: 박물관 학예사, 문화유산 해설사, 템플스테이 지도사 등

불교문화콘텐츠전공

T.054.770.2393



우리 학과가 특별한 이유

- ✔ 불교문화유산을 분석하고 콘텐츠로 활용하는 역량
- ✔ 전통문화콘텐츠 기반이 되는 스토리콘텐츠 해석 역량
- ✔ 멀티미디어 기반 불교문화 콘텐츠 제작 역량
- ✔ 불교문화와 정신의 현대적 재해석 및 콘텐츠화 역량
- ✔ 문화콘텐츠 기획 및 사업 운영 실무 역량
- ✔ 불교 및 전통문화 산업 분야 진출을 위한 확장성

관련 진출분야

- 언론방송 및 홍보: 불교계 방송국 PD, 방송국 작가, 기자, 영상제작자, 도서기획자, 편집자
- 군승 및 종무행정 분야: 출가수행자, 군종장교, 종무원, 사찰행정
- 교사: 중립학교교사, 불교 법회지도
- 불교문화유산: 박물관 학예사, 문화유산 해설사, 템플스테이 지도사 등

명상심리상담학과

T.054.770.2136



우리 학과가 특별한 이유

- ✔ 현대 웰니스 트렌드인 명상을 융합하여 상담자로서의 진로 스펙트럼 확장
- ✔ 불교 기반 명상의 지혜와 현대 심리상담을 융합하여 우리 학과만의 독창적인 치유 경쟁력
- ✔ 청소년상담사, 임상심리사, 상담심리지도사 등의 자격증 취득을 위한 학년별 로드맵과 현장 맞춤형 프로그램 기획 실습을 제공
- ✔ 예비 명상지도사 및 심리상담사의 자기돌봄을 위해 스스로의 멘탈을 치유하고 관리하는 마음챙김 프로그램을 운영

관련 진출분야

- 청소년상담사, 임상심리사, 상담심리사, 명상전문지도사, 전문상담사, 아동상담사, 위센터 전문상담교사, 심리치료사, 요가전문지도사, 미술치료사, 놀이치료사, 직업상담사, 중독상담사, 재활심리사, 심리상담 센터, 대학상담센터, 가족센터, 상담코칭센터, 선명상센터, 심리지원활동가, 인권센터, 취업진로지원센터, 사회복지기관, 명상 요가센터, 대학, 연구소, 기업의 연구원, 대학원 진학, 병원, 지역사회 정신보건센터, 템플스테이 기획·운영, 템플스테이 기획·운영 등

웹문예학과

T.054.770.2119



우리 학과가 특별한 이유

- ✔ 웹문예 인재 양성을 위한 전문가 특강 진행
- ✔ 웹문예 창작 기반 마련을 위한 비교과 프로그램 운영
- ✔ 웹문예 실형실습 연계를 위한 기자재 마련
- ✔ 학과 내 공모전을 통한 장학금 지급

관련 진출분야

- 창작: (웹)소설가, 웹드라마작가, 영화 및 게임 시나리오 작가, 웹문예평론가, 스토리텔러
- 출판/편집: (웹)출판사, 1인 출판사, 신문기사 편집자
- 교육: 한국어교원, 교수, 한류콘텐츠 기획 및 개발, 이중언어지도사

국사학과

T.054.770.2465



우리 학과가 특별한 이유

- ✔ 현장 중심의 학술답사 운영
- ✔ 폭넓은 시대 통합 교육
- ✔ 다양한 진로 연계 역량 강화
- ✔ 학생 중심의 활발한 학과 문화

관련 진출분야

- 교육: 중·고등학교 교사, 학원강사, (역)사학과 교수
- 문화·관광·예술: 문화관광해설사, 문화콘텐츠전문가, 기자
- 연구기관 및 정부기관: 문화재청 및 산하연구기관, 국립 및 사설문화재연구소, 박물관 학예사
- 출판: 사서, 출판편집자, 교재 및 교구 개발자

고고미술사학과

T.054.770.2688



우리 학과가 특별한 이유

- ✔ 전공 실습실과 자료실을 운영하여 유물 조사와 해석에 필요한 이론과 실무를 함께 익힐 수 있는 교육 환경
- ✔ 국립경주문화유산연구소와 산학협력협약(MOU)을 체결하고, 매년 공동 발굴조사를 실시
- ✔ 국립경주박물관과 산학협력협약(MOU)을 체결하고, 박물관의 다양한 분야 학예연구사와 함께 <큐레이터실무캡스톤디자인> 수업을 운영

관련 진출분야

- 국립중앙박물관, 국립현대미술관
- 사찰 성보박물관
- 국가유산청, 국가유산진흥원, 한국문화관광연구원, 광역시·도·시청, 국립박물관문화재단
- 연구 기관
- 발굴조사전문법인

영어영문학과

T.054.770.2128



우리 학과가 특별한 이유

- ✔ 교직 이수 권한을 부여받은 학생은 교직 수업을 이수한 뒤 졸업 후 2급 정교사 자격증을 취득
- ✔ 글로벌 시장에서 요구되는 영어 능력과 국제적 소통 역량을 체계적으로 함양할 수 있도록 교육 과정을 운영
- ✔ 영어교육, 무역, 번역, 항공, 관광 등 다양한 분야에서 활동
- ✔ 영문학 연구와 함께 창의적 글쓰기 교육을 통해 비판적 사고와 창의적 문제해결 능력을 겸비한 인재로 성장

관련 진출분야

- 교육: 영어교육 전문가, 교육 프로그램 기획자, 에듀테크 전문가
- 인문, 방송: 아나운서, 신문 기자, 방송 리포터, 프로듀서, 자막 제작자, 칼럼니스트
- 공공 행정: 국제 공무원, 외교관, 해외 공보관, 출입국 심사관
- 유통 마케팅 홍보: 광고 및 홍보 사무원, 마케팅 사무원, 광고 기획자, 디지털 마케터, 방송콘텐츠 마케팅 디렉터
- 무역 해외영업: 대외제휴협력 사무원, 국제협력 사무원, 해외무역관, 글로벌소싱 전문가, 물류관리사

일어일문학과

T.054.770.2640



우리 학과가 특별한 이유

- ✔ 현장 중심 체험 학습 - 필드워크(경주 시내, 문화유산지)로 교실을 벗어나 살아있는 일본어를 체험
- ✔ 활발한 국제 교류 - 류고쿠, 고베 코난, 후쿠오카현립대학과 3박 4일간의 숙식을 통한 교류
- ✔ 전문가 특강 시리즈 - 아사히신문 기자, 일본의 현역 TV 아나운서 등 현업 전문가의 생생한 경험을 통해 다양한 진로 가능성 탐색
- ✔ 체계적인 학년별 교육 - 기초 언어능력부터 심화 문화이해, 실무 적용까지 단계별 성장을 지원하는 맞춤형 커리큘럼 운영

관련 진출분야

- 통역 및 번역: 일본어 통번역사, 출판번역가, 자막 번역가
- 교육: 중등 일본어 교사, 학원 강사, 대학교수, 콘텐츠개발자
- 항공 및 관광: 항공사 승무원, 여행 가이드, 호텔리어, 관광 코디네이터
- 비즈니스 및 무역: 해외영업, 일본계 기업 취업, 비즈니스 컨설턴트, 글로벌 인사 담당자
- 문화콘텐츠: 일본문화 전문가, 콘텐츠 현지화 전문가, 기자

중어중문학과

T.054.770.2141



우리 학과가 특별한 이유

- ✔ 중국 북경대, 청화대, 남경대, 상해대 등과 활발한 교환·교류 프로그램 운영
- ✔ 대만 국립고웅사범대학과 복수학위 취득이 가능한 프로그램 운영
- ✔ HSK 등 중국어 능력 시험 대비 커리큘럼 운영
- ✔ 중어중문학과 한국인 재학생 - 중국인 유학생 합반 운영

관련 진출분야

- 교육: 중등교사, 대학교수, K-콘텐츠연구원, 콘텐츠개발자
- 문화산업: 문화기획자, 한중문화교류 전문가, 시나리오 작가, 영상 기획자, 한중 미디어 프로젝트 코디네이터
- 비즈니스: 중국 시장 전략기획자, 해외지사 매니저, 콘텐츠 상품 수출입 담당자
- 외교분야: 문화자산 국제기구, 주중 한국대사관 및 문화원 근무, 공공외교 전문가

디자인미술학과

T.054.770.2511



우리 학과가 특별한 이유

- ✔ 4개의 전공 체제로 세분화된 교육과정을 운영하여 학생이 희망 진로에 맞는 전문 실기 및 이론 교육
- ✔ 불교회화실, 디자인 스튜디오실, 웹툰실 등 전공별 전문 실습 공간과 자격증·공모전 대비 프로그램 운영
- ✔ 현장답사, 외부 특강, 비교과 프로그램 등 다양한 실무 중심 활동을 통해 전공 실무 능력과 현장 경험 강화
- ✔ 캡스톤디자인, 불교미술조형실습 등 재정지원사업 기반 교과목을 운영하여 실습 현장 중심 교육 프로그램에 참여

관련 진출분야

- 브랜딩 및 마케팅: 브랜드상품기획자(MD), 프로모션 디자이너, 소비자 경험(UX) 기반 디자이너, 라이프스타일 브랜드 기획자
- 3D 및 디지털 기술 분야: 3D 프린팅 전문가, 디지털 프로토타이핑 전문가, 제품 프로토타입 디자이너, 주얼리 및 소형제품 디자이너
- 문화콘텐츠 기획 및 디자인: 문화콘텐츠 디자이너, 전시·박람회 기획자, 지역문화 콘텐츠 개발자
- 제품디자인 및 개발: 생활용품·가전제품 디자이너, CMF 디자이너(색상·소재·마감 전문가), 제품 기획자
- 전시·체험 기획: 전시 디렉터, 작품 보호 및 유지보수 담당자, 미디어 아티스트, 문화유산 관리자

스포츠과학전공

T.054.770.2530



우리 학과가 특별한 이유

- ✔ AI·스포츠데이터·스마트헬스케어를 반영한 미래형 스포츠 교육과정을 운영하며, 웨어러블 기기·운동데이터 분석·디지털 헬스 기반 실습 교육을 강화
- ✔ 실제 현장과 연계된 프로젝트 중심 수업을 통해 실무 경험과 포트폴리오를 동시에 구축
- ✔ 스포츠·헬스케어 분야 기업들과의 산학협력을 통해 최신 스포츠 산업 트렌드 특강, 현장 연계 교육, 진로 탐색 기회를 제공
- ✔ 지역 어르신 대상 맞춤형 운동 프로그램 및 건강증진 활동을 운영하는 등 지역사회 연계형 실천 교육을 강화

관련 진출분야

- 교육: 스포츠지도사, 생활체육강사, 건강운동관리사, 스포츠팀 코치/감독, 트레이너
- 연구: 교수, 연구원, 데이터분석가, 운동처방사, 강의/크리에이터
- 경영: 스포츠 마케터, 스포츠 창업가, 스포츠 크리에이터, 스포츠 에이전트, 스포츠 이벤트기획자
- 행정: 스포츠행정가, 체육행정공무원, 스포츠시설관리자, 협회 사무국, 국제스포츠기구
- 문화/기술: 스포츠 전문 방송인, 스포츠IT전문가, 운동 및 건강 앱개발자, 스포츠 저널리스트, 스포츠 용품 개발자

스포츠의학전공

T.054.770.2530



우리 학과가 특별한 이유

- ✔ 보건·의료 기반의 스포츠의학 특화 교육과정 운영
- ✔ 최신 스포츠과학 장비를 활용한 실험·실습 중심 교육
- ✔ 국내·국제 학술대회 및 연구활동 참여 기회 제공
- ✔ 병원·재활센터·스포츠현장 연계 실무실습 운영

관련 진출분야

- 스포츠 재활 및 선수트레이닝: 선수트레이너(프로 및 아마추어 선수 대상 재활 및 컨디션닝), 선수 퍼포먼스 코치 (손상 회복 및 기능 회복 프로그램 운영), 스포츠 분석 전문가 (운동역학 기반의 체력 향상 및 부상 예방 프로그램 설계)
- 임상운동의학: 건강운동관리사/운동처방사(만성질환자 대상 운동 중재 및 건강관리 지도), 공공보건 및 건강증진센터 운동사(지역사회 건강관리 프로그램 운영), 연구원(만성질환 예방, 고위험군 대상 재활 운동 프로그램 개발 및 임상 적용 연구 수행)

엘리트스포츠전공

T. 054.770.2530



우리 학과가 특별한 이유

- ✔ 절제된 태도로 행동하고 예의를 지키는 스포츠맨십을 발휘하는 인성과 태도 및 실천 교육
- ✔ 실내·외 체육관, 골프연습장, 농구장, 헬스장, 체력단련실 등 인프라 구축 및 시설, 기자재 정비
- ✔ 각 종목 별 학생들의 실기 능력 강화를 위하여 교육 조교를 두어 전공 강화 멘토링 프로그램 실시
- ✔ 전문·생활스포츠지도사 자격증 취득을 향상을 위한 이론 특강 프로그램 기획

관련 진출분야

- 전문엘리트선수: 국가대표, 프로선수, 실업팀선수
- 전문스포츠지도사: 국가대표 지도자, 프로팀 지도자, 실업팀 지도자, 학교 지도자
- 생활스포츠지도사: 시체육회 지도자, 생활체육지도자
- 스포츠트레이너: 국가대표 트레이너, 프로팀트레이너, 실업팀 트레이너
- 심판: 각 종목별 심판

조경·정원디자인학과

T. 054.770.2235



우리 학과가 특별한 이유

- ✔ 실내·외 실습캡스톤 디자인 수업을 기반으로 학생들에게 보다 질 높은 실습 환경을 제공
- ✔ 취업 및 자격증 취득을 위해 학과 지도교수의 체계적인 심화 상담과 방학 기간 중 그룹스터디 진행 등 다양한 학습증진 프로그램을 지원하여 관리
- ✔ 매학기 학생들의 전공 강화를 위하여 졸업생들에 의한 전공강화 멘토링 프로그램을 실시하고 있으며, 선후배 간담회를 비롯하여 기업탐방 프로그램 등을 운영
- ✔ 자체 컴퓨터실, 제도실, 스튜디오를 운영하고 있으며, 정원디자인 및 시공을 체험할 수 있는 생활정원 등 우수한 교육 인프라를 구축

관련 진출분야

- 조경계획 및 설계분야: 조경설계회사, 설계엔지니어링회사, 토지주택공사 등
- 조경시공분야: 조경시공업체, 토목건설회사, 엔지니어링회사 등
- 연구 및 학문분야: 대학교, 중고등학교, 국립공원관리공단, 산림청, 산림과학원 등
- 조경관리분야: 조경시공 및 관리업체, 나무병원, 수목생산업체, 건설감리업 등
- 생태복원분야: 생태복원업체, 엔지니어링업체, 조경시공업체 등

행정·경찰공공학부

T. 054.770.2297



우리 학과가 특별한 이유

- ✔ 공공행정 전공과 경찰행정 전공으로 구성된 융·복합형 커리큘럼을 통해 공공 분야 전반에 걸친 통합적 사고력과 실무 능력을 동시에 배양
- ✔ 행정학·정책학의 이론 기반과 경찰행정학의 실무 전문성을 통합하여, 기본기를 다진 후 심화 전공으로 연결되는 체계적인 학제 구조를 운영
- ✔ 공공성과 윤리성을 갖춘 인재 양성을 위해 공직자에게 요구되는 책임감, 도덕성, 봉사정신을 교육과정 전반에 걸쳐 강조
- ✔ 공무원 시험 대비, 정책 분석 실습, 공공문제 해결 프로젝트 등 실천 중심의 프로그램을 통해 전공지식을 체계적으로 습득하고 실무역량을 강화

관련 진출분야

- 공공부문: 경찰/소방/군무원, 국가직/지방직 일반 행정 공무원, 행정고시
- 민간보안 및 경호: 민간경비회사, 경호전문가, 산업보안요원
- 범죄학 및 형사정책 연구기관: 범죄통계분석가, 정책 평가 연구원, 형사 치안 연구원
- 학계 및 교육: 대학교수 및 전문 연구원, 강사, 연구자

사회복지학과

T. 054.770.2513



우리 학과가 특별한 이유

- ✔ 인간과 환경의 상호작용을 거시·중시·미시적 관점에서 통합적으로 분석하고 개입하는 교육과정을 통해 현장 중심의 실천 역량을 갖춘 사회복지사를 양성
- ✔ 자체 실습실, 컴퓨터 강의실, 취업 특강 및 그룹 스터디 지원 등 다양한 교육 인프라
- ✔ 전공 빌드업 프로그램과 학업지도멘토링을 통해 학생들의 전공 이해도를 단계적으로 향상시키고 자격증 취득과 취업 준비를 체계적으로 지원
- ✔ 학생 밀착형 진로지도 시스템을 운영하여 개인별 맞춤 진로설계와 취업 역량을 강화

관련 진출분야

- 아동복지: 보육시설, 아동복지시설, 아동보호전문기관, 지역아동센터 등
- 청소년복지: 청소년쉼터, 청소년상담복지센터, 청소년활동진흥센터, 청소년수련관 등
- 노인복지: 노인복지관, 노인주거복지시설, 노인장기요양기관 등
- 장애인복지: 장애인활동지원기관, 장애인복지관 등
- 지역사회복지: 가족센터, 종합사회복지관, 공동생활가정 등

아동청소년교육학과

T.054.770.2508



우리 학과가 특별한 이유

- ✔ 창작실습실, 음률활동지도실, 기악실습실, 숲 예술창작실, 학과 스튜디오 등 전국 최고 수준의 다감각적 교육 인프라를 보유
- ✔ 부속 기관 및 불교아동교육연구소, 아동인성교육연구소, 숲·예술 창의력연구소 등 자체 전문 연구 기관과의 MOU 기반의 풍부한 교육·상담 실습 기회와 인턴십 기회 보장
- ✔ 지역사회(경주시)와 직접 협업하여 아동·청소년을 위한 정책 및 사업 추진에 참여하여 대학생 신분으로 지자체의 아동 인권 프로그램을 기획하고 의견을 제안하는 거버넌스 활동을 경험
- ✔ 선배 초청 세미나 및 '포용별 학술제' 중심의 탄탄한 취업·진로 로드맵

관련 진출분야

- 기관: 청소년수련관, 청소년수련원, 청소년문화의집, 청소년특화시설
- 단체 / 연구: 시도교육청 산하 학생 교육원, 한국 청소년활동진흥원, 청소년복지 시설, 연구소 연구원
- 공무원: 보호 관찰 및 소년원 교원, 청소년 육성업무 공무원
- 출판: 청소년 관련 도서 출판업
- E-크리에이터: 청소년 관련 크리에이터

글로벌무역학과

T.054.770.2319



우리 학과가 특별한 이유

- ✔ 산업통상부 지원 GTEP 사업을 통해 누적 600회 이상 글로벌 전시회에 참여
- ✔ GTEP 연계 국제통상현장탐색 수업을 통해 현지 비즈니스 환경을 직접 체험
- ✔ 토익스피킹, 커뮤니케이션 훈련, 글로벌 통상환경 분석, ChatGPT 활용 공모전 등을 통해 학생들의 외국어, 분석, 시장 이해 역량을 강화
- ✔ 무역실무자격증, 창업실무, 무역마케팅, e-커머스, 협상 등 실무 모듈을 통해 관심 분야별 마이크로디그리 취득 기회를 제공
- ✔ 2025년 전국 단위 대학생 아이디어·기획 공모전에서 4관왕을 달성

관련 진출분야

- 국제통상직: 해외영업, 무역사무, 글로벌마케터
- 공공기관/공기업: 대한상공회의소, KOTRA, 한국무역협회
- 물류·운송: 포워딩·국제물류, 종합물류운송기업, 유통기업
- 전자상거래/서비스: 전자상거래기업, IT/SaaS기업/온라인서비스, 디지털 마케팅 및 광고
- 관세/서비스수출: 관세법인, 무역서비스, 건설업, 선박, 플랜트

경영학과

T.054.770.2469



우리 학과가 특별한 이유

- ✔ 국제경영, 마케팅, 생산운영관리, 인사조직, 재무 등 세부 전공 분야별 모듈을 기반으로 체계적인 경영 교육을 제공
- ✔ 창업, 융합, 지역연계, AX 등 다양한 모듈 교육을 통해 변화하는 산업 환경에 필요한 실무역량
- ✔ 동경장학회를 통해 매년 40여 명에게 장학금을 수여, 학생들이 경제적 부담없이 학업에 몰입할 수 있는 지원 체계를 제공
- ✔ 지도교수와 기업 프로젝트 전 과정을 수행하는 '미래내일 일경험 프로그램'을 통해 현장 중심의 직무역량 강화 및 취·창업 실천 감각 극대화
- ✔ 지역 산업 현장의 직무 수요를 반영한 실습 중심의 통합 교육으로 공정 최적화 역량을 함양하고, 수료 후에는 지역 우수 기업으로의 취업 연계 기회까지 제공

관련 진출분야

- 인사·조직: HR 전문가, 조직 관리 담당자, 인사 관리 담당자, 인재 개발 담당자, 노무 관리 담당자
- 마케팅·시장분석: 마케팅 분석가, 시장 조사 분석가, 데이터 마케팅 기획자, 고객·소비자 분석가, 상품·브랜드 기획자
- 재무·글로벌전략: 금융 분석가, 글로벌 비즈니스 전략가, 해외사업 기획자, 경영 전략 담당자, 금융·재무 담당자
- 생산·운영관리: 생산 계획 관리자, 운영관리자, 유통 관리자, 영업 관리자, 매장 관리자
- 창업·유통관리: 소매점포 창업자, 소매점포 경영자, 프랜차이즈 가맹점 관리자, 창업 생태 분석가, 창업 컨설턴트

회계세무학과

T.054.770.2389



우리 학과가 특별한 이유

- ✔ 구조자율 성장모듈 및 평가체계
 - 진로 트랙별(CPA, 기업실무 등) 자율 선택형 교육과정운영
 - 성적 중심 평가를 넘어선 4대 전공능력기반의 입체적 진단
 - 사회 수요를 반영한 실용적 인재 양성 중심의 정교한 평가
- ✔ 학습자기주도적 역량 강화 지원
 - 그룹 스터디 및 최신 PC실 등 자기주도 자율학습인프라 제공
 - 전문 자격증 및 공무원 시험 합격을 위한 행정·재정적 밀착 지원
 - 현직자 특강 등 실무 감각을 깨우는 동기부여 프로그램 상시화

- ✔ 관리데이터 기반 성장보고서 및 상담
 - 입학~졸업 전 과정의 활동 로그를 집약한 나만의 성장보고서 생성
 - 축적된 데이터를 바탕으로 교수-학생 간 1:1 맞춤형 진로 상담실시
 - 활동 내역의 가시화를 통한 체계적인 커리어 로드맵 점검 및 보완
- ✔ 결과 졸업증빙 및 역량 인증 체계
 - 학과 활동 성과를 마일리지 및 역량 인증으로 연결하는 졸업증빙
 - 기업 탐방 및 현장 실습 등 실무 데이터를 취업 포트폴리오로 변환
 - 검증된 역량 데이터를 통해 기업이 신뢰하는 준비된 인재 입증

관련 진출분야

- 회계직 / 세무직 / 금융기관 / 공공기관 / 일반기업 재무·회계 부서 / 회계법인 / 세무법인

정보경영학과

T. 054.770.2532



우리 학과가 특별한 이유

- AI 비즈니스와 빅데이터경영을 함께 배우는 실용 융합 전공으로 실제 기업 현장과 가까운 교과목을 통해 디지털 기술을 비즈니스 성과로 연결하는 방법 학습
- 생성형 AI 활용 아이디어, 데이터 기반 문제 해결, 전자상거래·디지털 마케팅 기획, 창업 아이디어 등을 수업과 학술제에서 발표하며 면접에서 보여줄 수 있는 경험 축적
- 자격증과 직무가 연결되는 취업 친화형 교육과정 운영
- 2024년 정보경영학과 취업률 78.95%, 2022~2024년 취업기초 자료 기준 총 111명 취업 성과 달성 "학과 실용성과 진로 확장성 인증"

관련 진출분야

- AI·데이터 기반 비즈니스 분야: AI 서비스 기획자, 빅데이터 플랫폼 운영자, 데이터 기반 경영컨설턴트, 고객데이터 분석가
- 디지털 전환·경영정보 분야: 디지털 전환(DX) 기획자, ERP/SCM 시스템 운영자, IT 프로젝트 매니저(PM), 업무 프로세스 개선 담당자
- e-비즈니스·디지털 마케팅 분야: 전자상거래 기획 및 운영자, 디지털 마케팅 담당자, 소셜미디어·라이브커머스 기획자, CRM 마케팅 담당자
- 핀테크·금융 IT 분야: 핀테크 서비스 기획자, 금융 데이터 분석 담당자, 디지털 금융 시스템 기획자, 블록체인 기반 서비스 담당자
- 정보보안·IT 운영 분야: 정보보안 기초 운영 담당자, 네트워크·서버 관리자, 클라우드 인프라 운영자, IT 운영 및 보안 정책 담당자

호텔관광경영학전공

T. 054.770.2497



우리 학과가 특별한 이유

- 글로벌 교환학생·해외연수 및 국내외 현장실습 및 산업체 인턴십 프로그램 운영
- 전공현장체험 및 취·창업 동아리 활동 지원
- Hotel & Tourism Fair 개최: 호텔, 여행사, 항공사, 관광공사, MICE업체 등 기업체 초청 취·창업 박람회 기획 및 운영, 우수 동문(Alumni)과의 네트워크 및 멘토링 기회 제공
- 대표 관광도시 경주와 연계한 지역밀착형 현장 중심 교육

관련 진출분야

- 관광·레저 분야: 관광통역안내사, 관광콘텐츠기획자, 관광마케팅 기획자, 관광컨설턴트, 카지노, 테마파크
- 호텔·리조트 분야: 5성급 호텔 전문 서비스직(호텔리어), 리조트, 크루즈 승무원, 숙박 창업가, 외식 서비스 전문가
- 여행·항공 분야: 여행상품기획자, 여행분야 창업가, 한국공항공사, 항공사 객실/지상직 승무원, 국외여행인솔자(TC)
- 교육(연구) 및 공공기관: 관광 교사, 한국관광공사 등 관광 공기업, 관광분야 공무원, 정부 및 지방정부 관광연구원, 도시재생사업단
- 컨벤션·전시·이벤트(MICE) 분야: 전시컨벤션센터, 컨벤션기획사(PCO), 전시기획사(PEO), 이벤트기획사, 컨벤션뷰로, 관광공사 MICE 부서, 공공기관 및 지자체 지역축제·이벤트운영 조직, MICE 창업

조리외식경영학전공

T. 054.770.2818



우리 학과가 특별한 이유

- 실무형 인재를 양성하기 위한 1인 1 실습이 가능한 다양한 실습실 구축
- 비교과 프로그램을 통한 취업과 창업 준비
- 산학협력과 전공심화 학습을 통한 현장 중심 교육
- 국내외 유명 호텔 및 외식업체 실무 담당자 특강 (학기 당 2~3회)

관련 진출분야

- 외식경영, 창업: 외식기업사무직, 식품회사, 외식경영 및 창업컨설턴트, 가맹거래사, 외식프렌차이즈 경영자
- 호텔외식, 조리분야: 호텔조리사, 레스토랑 전문조리사, 프렌차이즈 외식기업 메뉴개발자, 식문화 이벤트 기획 및 연출, 공간 디자인
- 교육(학교) 및 공무원: 요리학원 강사, 조리군무원, 조리공무원(9급), 위생공무원, 식품·유통 공공기관
- 식음료 및 관련 분야: 푸드컨설팅, 바리스타, 소믈리에, 믹솔로지스트

유아교육과

T. 054.770.2507



우리 학과가 특별한 이유

- 불교 정신을 바탕으로 예비 유아 교사의 인성을 함양하고 현대사회가 요구하는 참된 유아교육 전문가를 양성하는 데 주력
- '중·장기 학과 발전 계획'에 따라 교육과정의 내실화, 교육실습의 체계화, 교수진의 전문화, 교육시설의 첨단화, 학과 운영의 효율화, 글로벌 시대를 위한 국제화를 지속적으로 추구
- 스마트강의실, 스마트실습실, 수업행동분석실, 임용고사준비실, 학과도서관, 학과 전용 스테디룸 등 우수한 교육인프라 형성
- 교내 도보 5분 거리에 위치한 9개 학급 규모의 부속유치원이 중요한 교육 현장으로 활용

관련 진출분야

- 유치원교사: 국공립 유치원 교사, 사립유치원 교사, 방과후 교사, 유치원 운영, 장학사 및 장학관
- 어린이집 교사: 국공립 어린이집 교사, 직장 어린이집 교사, 법인 어린이집 교사, 민간 어린이집 교사, 가정 어린이집 교사, 장애 영유아 교사
- 유아산업: 동화작가, 방송작가, 연구소 및 연구원, 놀이치료사
- 유아교육 대학원 진학: 교육대학원 석사, 일반대학원 석박사, 기타대학원(상담, 특수, 교육학 등)

가정교육과

T. 054.770.2527



우리 학과가 특별한 이유

- ✔ 합격 선배 특강, 스터디 그룹, 맞춤형 멘토링 등을 통한 임용시험 대비 체계적 지원 시스템
- ✔ 메타버스, AI, 디지털 교과서를 활용한 수업 설계 및 콘텐츠 제작을 실제 교과 과정에서 수행하여 미래형 교사 역량을 강화
- ✔ 생활 밀착형 실습 중심 교육과정
- ✔ 다문화 교육, 도시락 봉사, 진로교육 프로그램 등을 통해 지역 사회와 협력하며 교육 실천 경험

관련 진출분야

- 교육: 중등 가정교사, 대학 교수, 가족 상담사, 청소년 상담사
- 연구: 교육 콘텐츠 개발, 아동발달연구원, 소비자 행동 분석가, 소비심리학자, 가족정책연구원
- 통계: 소비자 데이터분석가, 리서치 회사 연구원, 기업 CRM 컨설턴트
- 공학 및 컴퓨터: 항공사 고객센터, UX/UI리서치, 이커머스 운영 기획
- 금융 및 보험: 금융 소비자 보호, 금융 상담, 고객관리직

수학교육과

T. 054.770.2526



우리 학과가 특별한 이유

- ✔ 학생 자율 학과 도서실 운영 프로그램
- ✔ 임용고사실, 스마트강의실 운영
- ✔ 임용고사와 취업을 위해 공부에 필요한 인터넷 강의 등 스터디 그룹을 대대적으로 지원
- ✔ 2급 정교사 자격증 취득

관련 진출분야

- 교사: 학원수학강사, 학원생물강사, 대안학교교사, 교육콘텐츠 개발 및 에듀테크 분야 진출
- 연구: 통계데이터 연구원, 바이오연구원, 바이오인포매틱스, 유전체 분석, 생물정보학, 데이터분석
- 경영: 보호 관찰 및 소년원 교원, 데이터 분석가, 경영분석가, 수요예측가, 영업전략 담당자
- 행정: 교육공무원, 국가공무원, 공기업/공공기관, 정책 기획, 교육관련 NGO
- 문화: 세무사, 공인회계사, 은행회계원, 증권분석가, 금융자산운용가

보건의료정보학과

T. 054.770.2977



우리 학과가 특별한 이유

- ✔ 보건의료정보관리 교육 프로그램 평가·인증을 최우수 성적으로 인증 보건의료정보관리 국가시험에 응시할 수 있는 자격
- ✔ 학과 내에서 전공 비교과 프로그램인 '창의UP 보건UP 프로그램'을 진행 하며 학교 근방에 있는 종합병원, 보건소 국민건강보험공단 등을 견학
- ✔ 학과 내 전공 비교과 프로그램인 병원코디네이터를 통해 병원코디네이터 외에도 보험심사평가사 등 다양한 자격증을 준비
- ✔ 현직자 특강, 모의면접 특강 등을 진행함으로써 현장 중심의 보건의료 정보관리 지식과 실무능력을 갖춘 보건의료정보관리사를 양성을 위한 지원

관련 진출분야

- 병원 및 종합병원: 의무기록관리사, 건강보험청구사, 병원행정직, 보건의료정보관리사
- 보건직공무원 및 공공기관: 보건직 공무원, 보건행정직 공무원, 국민건강보험공단, 건강보험심사평가원
- 민간기업·산업체: 제약회사 마케팅·영업, 의료기기 마케팅·영업, 보험회사 (손해사정·보건 컨설팅), 산업보건관리자, 의료컨설턴트
- 연구·학술·IT-데이터: 보건통계분석가, 보건정책 연구원, 의료빅데이터 분석가, 헬스케어 IT 기획자
- 보건의료 서비스업: 병원코디네이터, 의료비서/진료비서, 콜센터 상담원/원무팀 CS 담당, 건강검진센터 코디네이터, 미용·성형 분야 고객관리(CS) 매니저

뷰티아트산업학과

T. 054.770.2565



우리 학과가 특별한 이유

- ✔ 글로벌 코스메틱기업과 산학협력 MOU를 통한 취업특강, 현장실습 연계 ELCA KOREA(바비브라운, 조말론, 맥 등) LVMH P&C(크리스찬 디올, 베네피트, 켈랑 등)
- ✔ 세계적인 향수전문학교 프랑스 ISIPCA와 MOU를 통한 조향 교육프로그램 운영
- ✔ 지혜·자비·정진의 교훈을 바탕으로 미용교직 이수 및 뷰티 분야의 교육을 이끌어갈 진정한 뷰티 교육 인재 양성

관련 진출분야

- 교육 및 연구: 중등미용교사, 미용대학교수, 뷰티관련 강사, 뷰티미용 분야 연구원
- 뷰티 콘텐츠 디자인: 뷰티 콘텐츠 제작자, 특수분장 아티스트, 영상 광고 뷰티 디렉터, 뷰티 유튜버 크리에이터
- 통합 뷰티 서비스: 헤어 디자이너, 메이크업 아티스트, 에스테틱 전문 관리자, 뷰티교육 전문가

바이오·화학융합학부

T.054.770.2493



바이오메디컬트랙

- ✔ 실무 중심의 '바이오헬스 맞춤형 실험·실습' 커리큘럼
- ✔ 연구 역량 극대화를 위한 'Lab-In' 프로젝트 참여
- ✔ '현장 체득형' 인프라 경험과 다각도 네트워킹
- ✔ 정서적 회복탄력성과 공동체 의식

첨단신소재트랙

- ✔ 신소재, 의약, 에너지, 환경, 방사화학을 아우르는 융합 교육
- ✔ 이론에 기반한 풍부한 실험·실습을 통해 현장에서 바로 활용할 수 있는 실무 역량 강화
- ✔ 화학은 모든 제조 산업의 근간이 되는 학문이기에 다양한 분야로 진출 가능
- ✔ 연 2회 이상 다양한 분야의 전문가들을 초청하여 특별 강연을 개최
- ✔ 첨단신소재·화학 분야의 우수한 취업률

전자·정보통신공학과

T.054.770.2606



우리 학과가 특별한 이유

- ✔ 산업체 수요지향적 실무 기술 함양
- ✔ IoT 시스템 문제 대응능력 함양
- ✔ HW/SW 시스템 설계 및 구현 능력 함양
- ✔ ICT 통신 프로그램 기획·개발능력 함양

관련 진출분야

- 자동차 산업: 전동화 시스템 개발자, 임베디드 소프트웨어 개발자, 컴퓨터 비전 및 AI 개발자
- 스마트 공장: 제어시스템 개발자, 산업 네트워크 관리자, 자동화 시스템 관리자
- 지역 공기업: 한수원, 한전 KDN, 한국원자력환경공단
- 스마트 디바이스: 소형 임베디드 시스템 개발자, IOT 시스템 개발자, 모바일 앱 개발자, 펌웨어 개발자
- 산업 자동화: 자동화 설비 개발자, 설비보전 엔지니어, HMI 개발자
- AI 분야: AI 엔지니어, AI 시스템통합 개발자, 데이터사이언티스트
- 스마트 제조 및 자동화: 스마트팩토리 엔지니어, 로봇제어 전문가, 임베디드시스템 개발자
- 통신 및 네트워크: IoT 플랫폼 개발자, 지능형 무선통신 개발자

원자력·에너지·전기공학과

T.054.770.2871



우리 학과가 특별한 이유

- ✔ 원자력·에너지 부분 및 전기 분야 등과 연관된 멀티 교육으로 에너지 산업 분야의 전문 인력 양성을 목표
- ✔ 성적우수장학, 특성화장학, 중앙 및 지방정부 인력양성지원 장학, 산학장학 등 다양한 장학 제도
- ✔ 에너지시스템과 연관된 재료, 부품 및 자동차 관련 교육·연구 기반을 구축
- ✔ 원자력 인력양성 사업을 통해 창의적인 원자력 인력 양성 프로그램을 실시

관련 진출분야

- 원자력/방사선 분야: 원전 운영 및 정비 회사, 원전 설계 및 건설 회사, 방사성폐기물 관리 및 협력 업체
- 전기/전력 시스템 분야: 자동차 및 전기 기기 생산 제조 업체, 전력/발전 관련 공기업
- 에너지/시스템 분야: 터빈, 발전기, 유체 기계 및 보일러 설비 생산 업체, 태양광, 풍력, 지열, 연료전지 등 신재생 관련 업체
- 금속재료/자동차산업 분야: 자동차, 선박, 항공, 철도 등 부품소재 제작 기업, 철강, 알루미늄 및 신소재 제조 기업

안전보건전공

T.054.770.2525



우리 학과가 특별한 이유

- ✔ AI 기반 안전관리 시스템, VR 안전교육, IoT 센서 및 로봇 기술 등 첨단 기술을 활용한 실무 중심의 융복합 교육 운영
- ✔ 중대재해처벌법과 산업안전보건 관련 최신 이슈를 반영하여 현장 대응 능력을 키울 수 있는 이론·실습 교육 제공
- ✔ 산업체와의 협력을 통해 현장실습, 산업체 견학, 인턴십 등 실제 취업과 연계된 다양한 현장 경험 기회 제공
- ✔ 소방방재전공과 연계한 복수전공 및 융합 교육을 통해 폭넓은 안전 전문 역량과 진로 선택의 기회 확대

관련 진출분야

- 안전관리: 산업안전관리자, 공정안전관리자, 품질관리자
- 건설안전: 건설안전관리자, 현장안전감독관, 안전기술자
- 공공기관 및 공기업: 공사 안전직, 기술직 공무원, 안전감독관
- 연구 및 교육기관: 산업안전연구원, 정부출연 연구기관연구원, 안전교육강사
- 소방 및 보건안전: 소방안전관리자, 보건안전관리자, 위험물안전관리자

소방방재전공

T. 054.770.2254



우리 학과가 특별한 이유

- ✔ 스마트안전공학부의 연계 교육을 통해 융합형 재난·안전 전문 역량을 강화하고 전문성을 확대
- ✔ 소방·안전 관련 기관에서의 실습과 현장 교육을 통해 실제 재난 대응 환경과 안전관리 업무를 직접 경험
- ✔ 스마트안전공학부 선후배 멘토링과 실무 특강을 통해 취업 및 현장 진로 지원이 강화
- ✔ AI·IoT·빅데이터 기반 스마트 안전관리 및 소방 기술 교육을 통해 미래형 재난·안전 분야 진로 경쟁력을 확보

관련 진출분야

- 공공기관: 소방관, 소방행정, 소방기술, 소방청, 한국소방산업 기술원
- 민간기업: 소방설비 제조, 위험물 취급 업체, 손해보험회사 화재보험 심사원, 방재 컨설팅
- 소방시설 기술자: 소방시설 설계, 소방시설 시공, 소방시설 감리
- 산업안전관리자: 산업재해 예방 계획, 작업환경 점검 및 개선, 근로자 안전교육 및 훈련
- 연구개발: 소방 관련 연구소, 연구원 및 교수

자동차소재부품공학과

T. 054.770.2746



우리 학과가 특별한 이유

- ✔ 경주 e-모빌리티 연구단지와 연계된 현장형 교육환경
- ✔ 자동차 소재·부품부터 배터리까지 아우르는 융합형 교육과정
- ✔ 신산업 분야 진출이 가능한 특화 진로 체계
- ✔ 미래자동차 산업 중심지에서 이루어지는 취업 연계 교육
- ✔ 지역연구사업 정주인력양성사업을 통한 전문인력양성 체계 구축

관련 진출분야

- 전기차: 자동차부품 설계 엔지니어, 미래자동차 연구개발(R&D) 엔지니어, 생산기술 엔지니어
- 품질관리: 품질관리(QC) 엔지니어, 품질보증(QA) 엔지니어, 시험평가 엔지니어
- 공공기관 및 공기업: 공공기관 및 공기업 기술직, 기술직 공무원
- 연구 및 교육기관: 소재개발 연구원, 자동차 인증 및 시험기관 연구원, 시험평가 엔지니어
- 일반기업: 기업부설연구소 연구원, 기술영업 및 기술지원 엔지니어, 전장부품 엔지니어

컴퓨터공학과

T. 054.770.2522



우리 학과가 특별한 이유

- ✔ AI시대 창의·융합형 인재 양성을 목표로 미래 수요 기반 집중 트랙제 교육과정 도입
- ✔ 기업의 눈높이에 맞춘 산학밀착형 교과과정으로 편성하여 운영
- ✔ 컴퓨터 실습실, 스터디룸, 쉼터, 빌드업 프로그램, 학업지도 프로그램 등 다양한 교육환경 제공
- ✔ 학술제를 열어 E-SPORTS 대회, 코딩대회 등 다양한 참여형 프로그램 제공

관련 진출분야

- 개발: 소프트웨어 개발자, 게임 개발자, 웹 개발자, 모바일 앱 개발자, 시스템 프로그래머
- 보안: 사이버 보안 전문가, 정보보호 컨설턴트, 네트워크 보안 전문가, 보안 시스템 기술자, 클라우드 보안 담당자
- 디자이너: 그래픽 디자이너, DCP기사, 프론트엔드 디자이너, 웹기획자, 게임 레벨 디자이너
- 관리: 데이터베이스 관리자, 서버 관리 및 운영, 클라우드 엔지니어, 네트워크 관리자, 시스템 관리자
- 분석: 데이터 분석가, 머신러닝 엔지니어, 인공지능 개발자, 빅데이터 분석가, 데이터 엔지니어

한의예과

T. 054.770.2362



우리 학과가 특별한 이유

- ✔ 한국한의학교육평가원 한의학교육 평가인증(2026~2029)
- ✔ 다양한 장학의 기회를 제공함으로써 학부생의 국제 및 국내 저명 학술논문을 게재하는 기회 제공
- ✔ 매 학기 학생들의 전공 강화를 위하여 선·후배간의 멘토링 프로그램 실시
- ✔ AI 기반 교수법을 활용하여 한의학 학습에 접목해서 이론 이해도와 임상 적용
- ✔ 임상실습 기반을 강점으로 지역 한의원 실습 등 단계별 학습 환경

의예과

T.054.770.2425



우리 학과가 특별한 이유

- ✓ 한국의학교육평가원 의학교육 평가인증(2025~2029)
- ✓ 의사국가시험대비 CBT(Computer Based Test)실, 임상술기센터 운영
- ✓ 학생연구역량 중심교육
- ✓ 특성화 프로그램 진행 : 의학경연대회, 학생리더십한마당, 여명축제, 글로벌리더프로그램 등

간호학과

T.054.770.2617



우리 학과가 특별한 이유

- ✓ 한국간호교육평가원 간호교육 평가인증(2022~2027)
- ✓ 복수 부속병원(경주·일산) 기반의 안정적 임상실습
- ✓ 재학생 대상 부속병원 취업 우대 및 높은 정규직 취업률
- ✓ 불교 정신 기반의 '자비 실천' 인성 특성화 교육
- ✓ 첨단 시뮬레이션 센터를 활용한 고도화된 실무 교육

글로벌인재학부

T.054.770.2891



우리 학과가 특별한 이유

- ✓ 학생이 입학 후 자신의 흥미, 적성, 진로를 충분히 탐색한 뒤 스스로 전공을 선택할 수 있도록 지원
- ✓ 전공자유선택형 학부로 학생이 자신의 가능성을 탐색하고 최적의 전공을 선택할 수 있도록 체계적인 지원 시스템을 운영

드림케어시스템

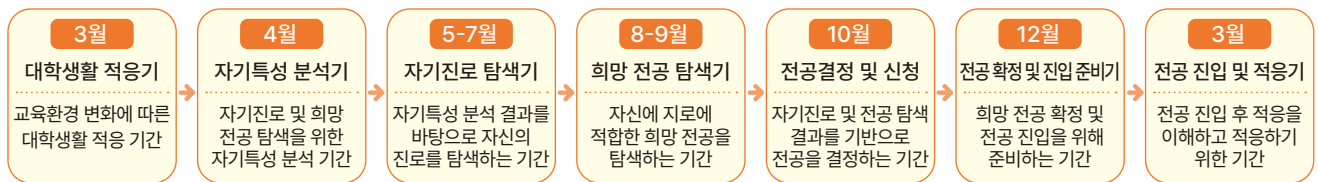

와이즈캠퍼스 동국

레고처럼 쌓아가는 모듈형 교육과정

2027 동국대학교 서울캠퍼스 수시모집요강

수시모집 주요사항

1. 전형별 전형요소 및 반영 비율

전형	구분 (선발배수)	전형요소 및 반영비율							수능최저 학력기준	
		학생부		서류 종합	면접	1단계 성적	기타			
		교과	출결							
학생부 종합	1단계 (하단참조)1)	-	-	100%	-	-	-	미적용		
	2단계	-	-	-	30%	70%	-			
	특성화고등을졸업한재직자(서류형)	일괄	-	-	100%	-	-			
학생부 교과	학교장추천인재	일괄	70%	-	30%	-	-	-		
논술	논술	일괄	20%	10%	-	-	-	논술70%	적용2)	
실기/ 실적	실기(국어국문.문예창작학부, 체육교육과, 미술학부, 한국음악과)	일괄	20%	10%	-	-	-	실기70%	미적용	
	실기(연극학부-실기형)	1단계 (7배수)	-	-	-	-	-	기초실기 100%		
		2단계	20%	10%	-	-	-	종합실기 70%		
	실기(연극학부-특기형)	일괄	20%	10%	-	-	-	실기40% 실적30%		
	실기(스포츠문화학과)	1단계 (8배수)	-	-	-	-	-	-		실적평가 100%
		2단계	20%	10%	-	-	-	-		실기70%

1) 학생부종합전형별 1단계 선발배수

- Do Dream : 경영대학(단과대학 모집), 컴퓨터·AI학부 2.5배수
기계로봇에너지공학과, 법학과, 융합환경과학과, 전자전기공학부, 정보통신공학과 3배수
그 외 모집단위 3.5배수
- 불교추천인재 : 불교학부 2배수 / 그 외 3배수
- 기회균형통합 : 사범대학, 열린전공학부 5배수 / 그 외 모집단위 4배수
- 특수교육대상자 : 6배수
- 특성화고등을졸업한재직자(면접형) : 2.5배수

2) 논술전형 수능최저학력기준

구분	수능최저학력기준		
	반영영역 및 적용기준(이내)	비고	
인문계열	국어/수학/영어/탐구 2개 영역 등급 합 5 [한국사 4등급]	수학 또는 과학탐구 1개 이상 포함	
자연계열		수학 포함	
컴퓨터·AI학부		인문	수학 또는 과학탐구 1개 이상 포함
		자연	수학 또는 과학탐구 1개 이상 포함
경찰행정학부	국어/수학/영어/탐구 2개 영역 등급 합 4 [한국사 4등급]	인문/자연 공통	
약학과	국어/수학/영어/탐구 3개 영역 등급 합 4 [한국사 4등급]	수학 또는 과학탐구 1개 이상 포함	

* 전(全) 영역 선택과목 지정 없음

* 탐구영역은 사회 및 과학탐구 2과목 중 상위 1과목만 반영하며, 제2외국어/한문 대체 없음

2. 전형일정

원서접수 및 서류 제출	
원서접수	26.09.09.(수) 10:00 ~ 09.11.(금) 17:00
서류 제출(해당자)	원서접수 이후 ~ 26.09.14.(월)

학생부위주[단계별전형]	
구분	[학생부종합] Do Dream, 불교추천인재, 기회균형통합, 특수교육대상자, 특성화고등을졸업한재직자(면접형)
1단계 합격자 발표	26.11.13.(금) 예정
2단계 전형료 납부	1단계 합격자 발표 이후 ~ 26.11.16.(월) 16:00
면접고사장 및 면접시간 안내	26.11.17.(화) 예정
면접고사	<ul style="list-style-type: none"> • Do Dream : 26.12.11.(금) ~ 12.13.(일) • 불교추천인재 : 26.12.13.(일) • 기회균형통합, 특수교육대상자 : 26.12.11.(금) ~ 12.13.(일) • 특성화고등을졸업한재직자(면접형) : 26.12.12.(토) ~ 12.13.(일)
최초합격자 발표	26.12.18.(금) 예정

학생부위주[일괄전형]	
구분	[학생부교과]학교장추천인재 / [학생부종합]특성화고등을졸업한재직자(서류형)
최초합격자 발표	26.12.01.(화) 예정

논술[일괄전형]			
논술고사장 안내	26.11.18.(수) 예정		
논술고사	26.11.22.(일)	자연계열	인문계열I
		09:30 ~ 11:00	13:00 ~ 14:40
			인문계열II
			16:30 ~ 18:10
최초합격자 발표	26.12.18.(금) 예정		

실기/실적위주[일괄전형]					
구분	국어국문·문예창작학부	체육교육과	미술학부	연극학부-특기형	한국음악과
실기고사 응시시간 신청	-	26.09.14.(월)	-	26.10.16.(금)	-
실기고사장 안내	26.10.15.(목)	26.09.15.(화)	26.09.29.(화)	26.10.19.(월)	26.10.14.(수)
실기고사	26.10.18.(일)	26.09.17.(목) ~09.21.(월)	26.10.03.(토)	26.10.21.(수) ~10.25.(일)	26.10.21.(수) ~10.25.(일)
최초합격자 발표	26.12.01.(화) 예정				

실기/실적위주[단계별전형]					
구분		연극학부-실기형	스포츠문화학과		
1단계	기초실기고사 응시시간 신청	26.09.15.(화)	-		
	기초실기고사장 안내	26.09.16.(수) 예정	-		
	기초실기고사	26.09.18.(금) ~ 09.22.(화)			
	합격자 발표	26.10.06.(화) 예정			
2단계	전형료 납부	1단계 합격자 발표 이후 ~ 10.08.(목) 16:00			
	실기고사 응시시간 신청	26.10.16.(금)	-		
	실기고사장 안내	26.10.19.(월) 예정	26.10.22.(목) 예정		
	실기고사	26.10.21.(수) ~ 10.25.(일)	축구	야구	농구
			26.10.27.(화)	26.10.28.(수) ~ 10.29.(목)	26.10.30.(금)
최초합격자 발표	26.12.01.(화) 예정				

동국대학교 WISE캠퍼스 찾아오시는 길



버스

50번 : 동국대 → 경주역(KTX·SRT)
51번 : 경주역(KTX·SRT) → 동국대



택시

버스터미널 → 동국대(5분 이내)
경주역(KTX·SRT) → 동국대(20분 이내)
서경주역 → 동국대(10분 이내)



꿈을 현실로! 여기, WISE에서

dongguk  **WISE**
UNIVERSITY CAMPUS

동국대학교 WISE캠퍼스 입학처 입학관리실

경상북도 경주시 동대로 123 Tel. 054)770-2031~4 Fax. 054)770-2006

<https://ipsi.dongguk.ac.kr>

